

사업보고서

(제 8 기)

사업연도 2009년 01월 01일 부터
 2009년 12월 31일 까지

금융위원회

한국거래소 귀중

2010년 3월 31일

회 사 명 : LG전자주식회사

대 표 이 사 : 남 용

본 점 소 재 지 : 서울특별시 영등포구 여의도동 20 LG트윈빌딩
(전 화) 02-3777-1114
(홈페이지) <http://www.lge.com>

작 성 책 임 자 : (직 책) 회계팀장 (성 명) 김 성 진
(전 화) 02-3777-3400

【 대표이사 등의 확인 】

【대표이사 등의 확인 · 서명】

확 인 서

우리는 당사의 대표이사 및 신고업무담당이사로서 이 사업보고서의 기재 내용에 대해 상당한 주의를 다하여 직접 확인·검토한 결과, 중요한 기재사항의 기재 또는 표시의 누락이나 허위의 기재 또는 표시가 없고, 이 사업보고서에 표시된 기재 또는 표시사항을 이용하는 자의 중대한 오해를 유발하는 내용이 기재 또는 표시되지 아니하였음을 확인합니다.

또한, 당사는 「주식회사의외부감사에관한법률」 제2조의2 및 제2조의3의 규정에 따라 내부회계관리제도를 마련하여 운영하고 있음을 확인합니다.(「주식회사의외부감사에관한법률」 제2조에 의한 외감대상법인에 한함)

2010. 3. 31

LG전자주식회사

대표이사 남 용 (서명) 

신고업무담당이사 정 도 현 (서명) 

I. 회사의 개요

1. 회사의 개요

가. 회사의 법적, 상업적 명칭

당 회사는 엘지전자주식회사라 칭하며, 약칭으로는 LG전자주식회사, 영문으로는 LG Electronics Inc.라고 표기함.

나. 설립일자 및 존속기간

당 회사는 2002년 4월 1일을 기준일로 분할 전 LG전자(주)의 전자 및 정보통신사업부문을 인적분할하여 설립함.

2002년 4월 22일자로 한국거래소 유가증권시장에 재상장하였으며, 회사의 주식예탁증서는 런던증권거래소에 2002년 9월에 재상장함.

다. 본사의 주소, 전화번호 및 홈페이지

- 본사의 주소 : 서울특별시 영등포구 여의도동 20 LG트윈빌딩

- 전화번호 : 02-3777-1114

- 홈페이지 : <http://www.lge.co.kr/>

라. 주요사업의 내용 및 향후 추진 신규사업

※ 사업의 내용에 대한 자세한 사항은 'II. 사업의 내용' 참조.

마. 회사가 속해 있는 기업집단

(1) 기업집단의 명칭

- LG계열

(2) 기업집단에 소속된 회사

(2009년 12월 31일 현재)

구 분	회 사 명	주 업 종	비 고
상 장	(주)LG	지주회사(기타서비스업)	
	LG전자(주)	방송수신기 및 기타 영상, 음향기기 제조업	
	(주)LG상사	제조,도소매서비스,건설,부동산	
	(주)LG데이콤	전기 통신업	
	(주)LG화학	석유화학계 기초 화합물 제조업	
	(주)LG생활건강	화장품 및 생활용품 제조업	
	(주)LG생명과학	의약품 및 농화학제품 제조업	

	LG디스플레이(주)	액정표시장치제조업	
	(주)LG텔레콤	개인 휴대통신 서비스	
	LG이노텍(주)	기타 전자부품 제조업	
	(주)LG과워콤	전기통신 회선설비 임대업	
	(주)지투알	비금융 지주회사	
	(주)LG하우시스	건축용 플라스틱제품 제조업	
소 계	13개사		
비상장	LG다우폴리카보네이트(주)	폴리카보네이트 제조, 판매	
	(주)LG씨엔에스	기타 소프트웨어 자문, 개발 및 공급업	
	(주)LG스포츠	프로야구단 운영	
	(주)LG경영개발원	경제,경영,환경연구 및 자문연수원	
	(주)실트론	반도체 및 기타 전자 부품 제조업	
	LG엠엠에이(주)	기타 기초유기화합물 제조업	
	(주)데이콤멀티미디어인터넷	부가통신업	
	(주)데이콤크로싱	국제회선임대	
	(주)서브윈 (舊 LG MRO)	기업 대 기업 구매대행, 기타 부동산 임대업	
	LG엔시스(주)	사무,계산 및 회계용기기 제조 및 운영관련업	
	(주)하이프라자	가전제품 도매업	
	(주)씨텍	석유화학 기초유기화합물 제조 및 합성수지제조업	
	하이비즈니스로지스틱스(주)	종합물류사업	
	(주)브이이엔에스	자동차설계, 금형틀 제품개발건설링 등	
	(주)루셈	반도체 IC 조립	
	(주)씨에스리더	텔레마케팅 서비스업	
	(주)아인텔레서비스	텔레마케팅 서비스업	
	(주)비즈테크앤엑티모	ERP컨설팅/개발/아웃소싱, 비즈니스인텔리전스 컨설팅/개발 등	
	(주)LG솔라에너지	태양광 발전업 등	
	코카콜라음료(주)	청량음료 등의 제조 및 판매	
	트윈와인(주)	주류 수입업	
	한국상용차(주)	상용차 판매 및 정비업	

	(주)유세스파트너스	컨택센터 구축 및 운영대행업 등	
	시스템에어컨엔지니어링(주)	전기·전자·공조기기 판매 및 유지보수업	
	(주)지흥	전자부품 및 전자소재 제조 등	
	(주)지오바인	주류소매업	
	(주)픽스틱스	광학기기 및 소형디지털기기 등의 도소매 사업	
	(주)씨에스원파트너	텔레마케팅 서비스업	
	(주)더블유브랜드커넥션	광고대행업	
	(주)에이치에스 애드	광고제작 및 대행업	
	(주)빅스컴애드	옥외매체업	
	(주)알키미디어	매체전문대행업	
	(주)엠허브	매체전문대행업	
	(주)와이즈벨	광고대행업	
	(주)지아웃도어	옥외매체업	
	(주)탐스미디어	옥외광고업	
	(주)프레스라인	소프트웨어개발 및 공급업	
	(주)투엔티투엔티	광고대행업	
	(주)엘베스트	광고대행업	
	(주)LG토스탬비엠	금속 문, 창, 셔터 및 관련제품 제조업	
	(주)하우시스이엔지	유리 및 창호 공사업	
	다이아몬드샘물(주)	생수 생산업	
소 계	42개사		
합 계	55개사		

- * (주)엘지하우시스는 2009년 5월 4일자로 계열편입되었음.
- * (주)LG토스탬비엠은 2009년 6월 1일자로 계열편입되었음.
- * LG마이크론(주)는 2009년 7월 21일자로 계열제외되었음.(LG이노텍(주)로 피합병)
- * (주)하우시스이엔지는 2009년 8월 3일자로 계열편입되었음.
- * 다이아몬드샘물(주)은 2009년 12월 1일자로 계열편입되었음.

바. 신용평가에 관한 사항

【국내】

평가일	평가대상 유가증권 등	평가대상 유가증권의 신용등급	평가회사 (신용평가등급범위)	평가구분

2007.03	회사채	AA- (안정적)	한신정 (AAA~C)	정기
2007.04	회사채	AA- (안정적)	한신평 (AAA ~ C)	정기
2007.06	회사채	AA- (안정적)	한기평 (AAA~C)	정기
2008.09	회사채	AA- (긍정적)	한신정,한신평,한기평 (AAA ~ C)	정기
2009.05	회사채	AA- (긍정적)	한신정 (AAA~C)	본
2009.07	회사채	AA (안정적)	한신정,한신평 (AAA~C)	정기
2009.07	회사채	AA (안정적)	한기평 (AAA~C)	수시

【국내 신용등급 체계 및 등급정의】

구분	등급	등급정의
회사채	AAA	원리금 지급능력이 최상급임
	AA+ /AA/AA-	원리금 지급능력이 매우 우수하지만,AAA의 채권보다는 다소 열위임
	A+ /A/A-	원리금 지급능력은 우수하지만,상위등급보다 경제여건 및 환경악화에 따른 영향을 받기 쉬운 면이 있음
	BBB+ /BBB/BBB-	원리금 지급능력은 양호하지만,상위등급에 비해서 경제여건 및 환경악화에 따른 장래 원리금의 지급능력이 저하될 가능성을 내포하고 있음
	BB+ /BB/BB-	원리금 지급능력이 당장은 문제되지 않으나,장래 안전에 대해서는 단언할 수 없는 투기적인 요소를 내포하고 있음
	B+ /B/B-	원리금 지급능력이 결핍되어 투기적이며,불황시에 이차지급이 확실하지 않음
	CCC	원리금 지급에 관하여 현재에도 불안요소가 있으며,채무불이행의 위험이 커 매우 투기적임
	CC	상위등급에 비하여 불안요소가 더욱 큼
	C	채무불이행의 위험성이 높고,원리금 상환능력이 없음
	D	상환 불능상태임
CP	A1	적기상환능력이 최상이며,상환능력의 안정성 또한 최상임
	A2	적기상환능력이 우수하나,그 안정성은 A1에 비해 다소 열위임

	A3	적기상환능력이 양호하며,그 안정성도 양호하나 A2에 비해 열위임
	B	적기상환능력은 적정시되나,단기적 여건변화에 따라 그 안정성에 투기적인 요소가 내포되어 있음
	C	적기상환능력 및 안정성에 투기적인 요소가 큼
	D	상환 불능상태임

【해외】

평가일	평가대상 유가증권 등	평가대상 유가증권의 신용등급	평가회사 (신용평가등급범위)	평가구분
2007.04	해외사채	Baa3 (Stable)	Moody's (미국) (Aaa~D)	수시
2007.04	해외사채	BBB- (Stable)	S&P(미국) (AAA~ D)	수시
2008.09	해외사채	Baa3 (Positive)	Moody's (미국) (Aaa~D)	수시
2008.09	해외사채	BBB (Stable)	S&P(미국) (AAA~ D)	수시
2009.02	해외사채	Baa3 (Stable)	Moody's (미국) (Aaa~D)	수시

【해외 신용등급 체계 및 등급정의】

S&P 신용등급 범위 (AAA ~ D)	Moody's 신용등급 범위 (Aaa ~ D)	등급 정의
AAA	Aaa	안정성 최상위급, 어떠한 상황변화가 발생하여도 원리금 지급에 문제 없음.
AA+ /AA/AA-	Aa1/Aa2/Aa3	안정성 높음. 최상급 채권보다 위험은 약간 높지만 문제는 없음.
A+ /A/A-	A1/A2/A3	안정성 상위. 원리금 지급에는 문제가 없지만 장래에는 현재보다 나빠지기 쉬운 평가 요소가 있음.
BBB+ /BBB/BBB-	Baa1/Baa2/Baa3	안정성은 중간. 현재의 안정성, 수익성은 문제가 없으나, 불황일 때 유의 필요.
BB+ /BB/BB-	Ba1/Ba2/Ba3	투기적 요소가 있음. 장래의 안정성은 보증되지 않음. 예상되는 영업성과 불확실함.

B+ /B/B-	B1/B2/B3	투자대상으로서의 적격성은 없음. 원리금 지급의 안정성이나 계약조건의 유지가 불확실함.
CCC/CC/C	Caa/Ca/C	안정성이 극히 낮음. 원금과 이자가 지급 불능 가능성이 높음. 극히 투기적임. 현재 채무불이행 상태에 있거나 중대한 문제가 발생하고 있음.
D	D	부도 상태.

2. 회사의 연혁

가. 회사의 본점 소재지 및 그 변경

(1) 회사의 본점 소재지

- 서울특별시 영등포구 여의도동 20

나. 합병 등에 관한 사항

- 2005. 1. 4 LG IBM PC(주)의 일부 PC사업부문 분할합병
- 2008. 1. 1 AM OLED사업을 LG디스플레이에 양도
- 2008. 5. 1 PCB 사업과 LG마이크론(주) PRP 사업 교환
- 2008. 6. 1 (주)LG화학의 태양전지사업 양수

다. 회사의 업종 또는 주된 사업의 변화

-회사가 영위하는 목적사업은 아래와 같으며, 정관상 기재내용을 참조하였으며, 분할 전 영위사업을 포함하여 기재하였음.

1. 전자기계기구의 제작 및 판매업
2. 통신기계기구의 제작 및 판매업
3. 전기기계기구의 제작 및 판매업
4. 기타기계기구의 제작 및 판매업
5. 합성수지의 제조가공 및 판매업
6. 멀티미디어 및 멀티미디어용 소프트웨어의 제작, 판매, 대여 및 프랜차이즈업
7. 전력 및 통신용 전선과 케이블의 제조 및 판매업
8. 전자교환기 및 동 부분품의 제작 및 판매업
9. 전송기기, 위성통신기기, 기타 전송관련기기 및 동 부분품의 제작 및 판매업
10. 정보망, 통신망, 영상망, 유통망, 제어망 및 동 부분품의 제작 및 판매업
11. 정보통신 단말기기 및 동 부분품의 제작 및 판매업
12. 정보의 운영 및 판매
13. 통신서비스 관련 대행용역 제공
14. 상기 8항 내지 13항의 제품과 관련한 소프트웨어의 개발 및 판매업
15. 상기 8항 내지 13항의 목적 달성을 위한 서비스용역과 설치공사업
16. 유류연소기계기구의 제작 및 판매업
17. 금을 제외한 금속의 제련가공 및 판매업
18. 광업
19. 수출입업 및 물품매도확약서발행업
20. 전자전기기계기구의 임대업

21. 기술연구 및 용역수탁업
22. 건설업
23. 통신공사업
24. 전기공사업
25. 부동산업
26. 국내, 국제광고 및 판매촉진의 대행과 광고물의 제작 및 판매업
27. 팩토링업
28. 사진기 및 광학용품 제조 및 판매업
29. 신·재생에너지 사업
30. 전 각항에 부수되는 무역 또는 청부업 및 일체사업
31. 전 각항에 관련되는 부대사업 및 투자

라. 기타 경영활동과 관련된 중요한 사항의 발생

2005. DDM사업본부를 DD사업본부와 DM사업본부로 분할
 국내 최대 통합단말연구소 건립
 가산종합연구단지 기공
 서울/가산/청주 휴대폰 생산공장 평택 이전
 호텔과 통신장비 및 네트워킹 솔루션 부문 합작법인 설립
 PDP A3(4기 라인) 본격 가동
2006. 디자인경영 선포
 러시아 루자 디지털가전 공장 준공
2007. 남용 부회장 CEO 취임(1월 1일)
 세계 첫 차세대 듀얼 포맷 플레이어 '슈퍼 블루' 출시
 프라다폰 출시
 영국 프리미어리그 풀햄 FC와 스폰서 계약 체결
 美 마이크로소프트社와 포괄적 특허 계약
 가산 R&D 캠퍼스 준공
2008. 월드폰 프로젝트 단독 공급업체 선정
 LG-GE 가전 특허 협력
 LG전자-LG마이크론 PCB/PRP 사업교환
 시크릿폰 출시
 獨 지멘스와 에어컨 사업협력
 PC사업부를 DM사업본부로부터 MC사업본부로 이관
 헬스케어 사업 진출
 세계 첫 'LTE 단말 모뎀칩' 개발
2009. 온실가스 감축계획 발표
 서초R&D센터 준공
 플터치폰 누적판매 2천만 대 달성
 中 3대 이통사 3G폰 공급업체 선정
 보더리스TV 출시
 LG전자, '우드로 윌슨 기업시민상' 수상

美 NCAA 후원
태양전지 생산라인 첫 가동
폭스바겐(Volkswagen)과 카 오디오 공급계약

3. 자본금 변동사항

가. 증자(감자)현황

[2009년 12월 31일 현재]

(단위 : 원, 주)

주식발행 (감소)일자	발행(감소) 형태	발행(감소)한 주식의 내용				
		종류	수량	주당 액면가액	주당발행 (감소)가액	비고
2002년 04월 01일	-	보통주	139,606,263	5,000	-	회사분할
2002년 04월 01일	-	우선주	17,185,992	5,000	-	회사분할
2005년 01월 04일	-	보통주	122,834	5,000	64,200	분할합병 신주발행
2005년 03월 24일	전환권 행사	보통주	8,557	5,000	68,900	해외전환사채 전환
2005년 10월 18일	전환권 행사	보통주	42,786	5,000	68,900	해외전환사채 전환
2005년 11월 30일	전환권 행사	보통주	1,369,285	5,000	68,900	해외전환사채 전환
2005년 12월 31일	전환권 행사	보통주	1,709,449	5,000	68,900	해외전환사채 전환
2006년 01월 31일	전환권 행사	보통주	1,388,950	5,000	68,900	해외전환사채 전환
2006년 02월 28일	전환권 행사	보통주	399,690	5,000	68,900	해외전환사채 전환

- * 2002년 4월 1일 회사분할/신설로 인하여 신주 발행됨.
- * 2005년 1월 4일 LG IBM PC(주)의 일부 PC사업부문 분할합병으로 인하여 신주 발행됨(주당발행가액은 `05년 1월 4일의 종가).
- * 전환권 행사로 인한 자본금 변동의 경우, 주식발행일자는 등기부등본의 자본금 변경일이며, 주당발행가액은 전환가액임.

4. 주식의 총수 등

가. 주식의 총수

회사는 2009년 12월 31일 사업보고서 작성기준일 현재 발행할 주식의 총수는 600,000,000주이며, 현재까지 발행한 주식의 총수는 보통주 144,647,814주, 우선 주 17,185,992주임. 유통주식수는 자기주식으로 취득한 767,841주(보통주 763,157주,우선주 4,684주)를 제외한 161,065,965주임.

[2009년 12월 31일 현재]

(단위 : 주)

구 분	주식의 종류			비고
	보통주	우선주	합계	
I. 발행할 주식의 총수	300,000,000	300,000,000	600,000,000	-
II. 현재까지 발행한 주식의 총수	144,647,814	17,185,992	161,833,806	-
III. 현재까지 감소한 주식의 총수	-	-	-	-
1. 감자	-	-	-	-
	2. 이익소각	-	-	-
	3. 상환주식의 상환	-	-	-
	4. 기타	-	-	-
IV. 발행주식의 총수 (II-III)	144,647,814	17,185,992	161,833,806	-
V. 자기주식수	763,157	4,684	767,841	-
VI. 유통주식수 (IV-V)	143,884,657	17,181,308	161,065,965	-

나. 자기주식의 취득 및 처분

회사는 당기 중 자본시장과 금융투자업에 관한 법률 165조의 2 이외의 사유로 취득하였으며, 이는 2000년 9월 1일 LG정보통신(주) 흡수 합병 및 2002년 4월 1일 (주)LGEI와의 분할로 인해 발생한 단주의 처리를 위해 취득한 것임.

2009년 당기 중 취득한 자기주식 중 처분한 주식은 없으며, 사업보고서 작성기준일 현재 자기주식은 보통주 763,157주, 우선주 4,684주임.

취득방법	주식의 종류	기초	변동			기말	비고	
			취득(+)	처분(-)	소각(-)			
직접 취득	법 제165조의2에 의한 취득	보통주(주)	761,427	-	-	-	761,427	-
		우선주(주)	-	-	-	-	-	-
	법 제165조의2 이외의 사유에 의한 취득	보통주(주)	1,729	1	-	-	1,730	-
		우선주(주)	4,682	2	-	-	4,684	-
소 계	보통주(주)	763,156	1	-	-	763,157	-	
	우선주(주)	4,682	2	-	-	4,684	-	
신탁계약 등을 통한 간접취득	보통주(주)	-	-	-	-	-	-	
	우선주(주)	-	-	-	-	-	-	
총 계	보통주(주)	763,156	1	-	-	763,157	-	
	우선주(주)	4,682	2	-	-	4,684	-	

다. 보통주 외의 주식

(1) 우선주에 관한 사항

회사의 2009년 기말 현재 현재 우선주는 17,185,992주이며, 이는 이익배당우선주로서 보통주보다 1% 더 많은 배당을 받을 수 있으며, 잔여재산분배에 대해서는 보통주와 동일한 권리를 가지고 있으며, 상환 및 전환에 대해서는 해당사항이 없음.

[2009년 12월 31일 현재]

(단위 : 주)

구 분		이익 배당 우선주
발행주식수		17,185,992
주식의 내용	이익배당에 관한 사항	보통주보다 1% 더 많은 배당을 받음
	잔여재산분배에 관한 사항	보통주와 동일한 권리를 가짐
	상환에 관한 사항	해당사항 없음
	전환에 관한 사항	해당사항 없음
기 타		95년 개정 전 상법 및 구 정관에 의하여 발행된 우선주식임.

5. 의결권 현황

회사는 보통주 및 우선주를 포함하여 총 161,833,806주를 발행하였으며, 이중 의결권이 없는 우선주 17,185,992 및 자기주식으로 소유하고 있는 보통주 763,157주를 제외한 보통주 143,884,657주에 대해 의결권이 부여되고 있음.

[2009년 12월 31일 현재]

(단위 : 주)

구 분		주식수	비고
발행주식총수(A)	보통주	144,647,814	-
	우선주	17,185,992	-
의결권없는 주식수(B)	보통주	763,157	자기주식
	우선주	17,185,992	-
기타 법률에 의하여 의결권 행사가 제한된 주식수(C)	보통주	-	-
	우선주	-	-
의결권이 부활된 주식수(D)	보통주	-	-
	우선주	-	-

의결권을 행사할 수 있는 주식수 (E = A - B - C + D)	보통주	143,884,657	-
	우선주	-	-

6. 배당에 관한 사항 등

가. 배당에 관한 사항

회사는 정관에 의거 이사회 결의 및 주주총회의 결의를 통하여 매년 배당을 실시하고 있음. 그리고 지속적인 성장을 통해 꾸준히 현금을 확보하고 있으나, 이러한 현금을 미래의 성장을 위한 동력을 확보하는데 최우선적으로 사용할 예정임.

그럼에도 불구하고 회사는 주주중심의 경영을 실현하고자 지속적으로 배당을 실시해오고 있으며, 당기순이익대비 제 6기(2007년) 11.27% 및 제 7기(2008년) 11.85%의 현금배당을 실시하였으며, 제 8기(2009년)은 13.77% 현금 배당을 실시할 계획임.

향후에도 회사는 미래의 성장과 이익의 주주 환원을 균형있게 고려하여 배당을 하고자 함.

- 당 회사의 배당과 관련하여 정관의 규정된 내용은 첨부된 회사의 정관 참조.

나. 최근 3사업연도 배당에 관한 사항

구 분		제 8기	제 7기	제 6기
주당액면가액 (원)		5,000	5,000	5,000
당기순이익 (백만원)		2,052,835	482,786	1,222,395
주당순이익 (원)		12,740	2,992	7,584
현금배당금총액 (백만원)		282,725	57,232	137,765
주식배당금총액 (백만원)		-	-	-
현금배당성향 (%)		13.77	11.85	11.27
현금배당수익률 (%)	보통주	1.44	0.47	0.85
	우선주	3.53	1.29	1.80
주식배당수익률 (%)	보통주	-	-	-
	우선주	-	-	-
주당 현금배당금 (원)	보통주	1,750	350	850
	우선주	1,800	400	900
주당 주식배당 (주)	보통주	-	-	-
	우선주	-	-	-

- 현금배당수익율은 당해 배당과 관련된 주주총회 소집을 위한 주주명부폐쇄일 2 매매거래

일 전부터 과거 1주일간의 거래소시장에서 형성된 최종가격의 산술평균가격에 대한 1주당 배당금의 백분율임.

II. 사업의 내용

1. 사업의 개요

가. 사업부문별 요약 재무현황

당 회사는 당기에 조직개편으로 사업부문의 분류를 변경하였으며, 2008년의 재무현황을 변경된 분류기준에 따라 재분류하여 작성하였음

- 2009년

(단위 : 백만원)

구 분	전사합계	Home Entertainment	Mobile Communications	Home Appliance	Air Conditioning	Business Solutions	본사 등
I. 매출액							
외부매출액	₩ 30,513,436	₩ 7,303,241	₩ 15,508,780	₩ 4,262,026	₩ 2,128,908	₩ 852,841	₩ 457,640
부문간내부매출액	498,039	50,014	39,218	91,776	14,158	109,813	193,060
계	31,011,475	7,353,255	15,547,998	4,353,802	2,143,066	962,654	650,700
II. 영업이익(손실)	1,614,821	81,336	1,127,896	360,136	152,276	(88,900)	(17,923)
III. 고정자산							
유형자산	3,644,343	1,125,704	502,139	546,602	269,169	24,274	1,176,455
무형자산	448,250	58,019	77,869	50,805	12,037	4,642	244,878
계	4,092,593	1,183,723	580,008	597,407	281,206	28,916	1,421,333
감가상각비 및 무형자산상각비	669,670	272,223	105,900	82,507	33,428	4,224	171,388

- 2008년

(단위 : 백만원)

구 분	전사합계	Home Entertainment	Mobile Communications	Home Appliance	Air Conditioning	Business Solutions	본사 등
I. 매출액							

외부매출액	₩ 27,638,515	₩ 6,007,948	₩ 14,150,946	₩ 3,898,046	₩ 2,274,715	₩ 894,725	₩ 412,135
부문간내부매출액	248,499	27,304	42,195	7,357	13,611	227	157,805
계	27,887,014	6,035,252	14,193,141	3,905,403	2,288,326	894,952	569,940
II. 영업이익(손실)	1,226,890	(451,016)	1,424,232	171,385	169,674	(73,529)	(13,856)
III. 고정자산							
유형자산	3,710,704	1,458,213	341,590	545,052	287,843	3,142	1,074,864
무형자산	470,610	60,487	73,945	44,623	12,903	124	278,528
계	4,181,314	1,518,700	415,535	589,675	300,746	3,266	1,353,392
감가상각비 및 무형자산상각비	712,899	282,921	124,920	88,281	31,797	2,955	182,025

나. 사업부문별 시장여건 및 영업개황

회사는 2009사업연도(제 8기)부터 사업본부조직을 기존의 디지털어플라이언스, 디지털디스플레이, 디지털미디어와 모바일커뮤니케이션즈의 4개 사업본부조직에서 Home Entertainment, Mobile Communications, Home Appliance, Air Conditioning과 Business Solutions의 5개 사업본부조직으로 개편하였음. 이에 따라 부문별로 작성한 공시자료는 개편된 조직을 기준으로 작성 및 비교표시하였음.

- Home Entertainment 사업본부

(1) 산업의 특성

Home Entertainment 부문은 LCD TV, PDP TV, 홈씨어터 시스템, 광 디스크 드라이브 등 멀티미디어 영상 음향 기기를 생산하는 부문으로서 지식, 기술집약도가 높은 국가의 중추산업임.

(2) 성장성

Home Entertainment 산업은 전반적인 생활 수준의 향상 및 신기술의 등장에 따라 지속적으로 성장할 것으로 전망되나, 신기술의 등장 및 Global 기업간 경쟁심화에 따라 가격 하락의 지속세로 수익성 향상은 제한적일 것으로 예상됨.

(3) 경기변동의 특성

Home Entertainment 부문도 타 산업과 동일하게 국내외적인 경기변동의 일반적 영향을 받으나, 첨단기술 및 고객의 요구 변화에 가장 민감한 영향을 받음.

(4) 국내외 시장여건

선진시장에서의 Analog에서 Digital로의 전환속도 가속화, 성장시장에서 Digital 평판 TV의 보급을 확대 등의 기회 요인과 함께, 세계 경제불황으로 인한 구매력의 감소에 따른 시장수요의 감소, 저가 제품에 대한 수요 증가, Global 기업간 경쟁 격화에 따른 수익성 악화의 위험 요인이 동시에 상존하고 있음.

(5) 회사의 경쟁우위요소

R&D 투자를 통한 기술 경쟁력 및 고객 Insight를 기반으로 하는 혁신적인 제품 개발을 통한 Product Leadership을 확보하고 있으며, 이를 통해 세계 경제불황 상황 하에서도 LCD TV의 시장 판매는 지속적인 성장을 하였음.

- Mobile Communications 사업본부

(1) 산업의 특성

Mobile Communications 부문은 이동통신 단말기, 노트북 PC 및 이동통신기기를 생산하며, 타 사업부문에 비해 교체 수요 및 신규가입률이 높으며 디자인 및 Trend에 민감한 사업의 특성을 지니고 있음.

(2) 성장성

전 세계 이동통신 가입자수 증가 속도는 둔화되고 있으나, 각종 데이터 서비스 등의 신규 서비스의 등장 등으로 고부가가치 이동통신 단말기에 대한 교체 수요 등으로 성장 기조를 유지하고 있음.

(3) 경기변동의 특성

수출의존도가 높아 환율 영향 및 Global 경기 변동에 밀접한 영향을 받고 있고, 계절적인 특성에 따라 수요의 변동이 발생함. 특히, 경기호황기의 경우 빠른 제품 Life-cycle 특성으로 인해 유통/사업자의 재고보유 일수 축소경향이강함.

(4) 국내외 시장여건

Global 경기침체로 인해 교체 수요 및 신규 가입률이 전년대비 감소추세가 이어지고 있음. 그러나 전반적인 경기 침체 속에서도 전략 모델 및 Segment별 특화된 제품 등 제품경쟁력이 확보된 제품은 신규 수요를 창출하고 있음.

(5) 회사의 경쟁우위요소

Consumer Insight에 기반하여 사용자 편의를 제고할 수 있는 제품 개발에 모든 역량을 집중하고 있으며 사용자와의 Interface, 즉 사용이 쉽고 편한 User Interface를 개발하기 위해 노력하고 있음. 지속적인 새로운 컨셉의 디자인과 기능을 가진 제품개발 및 MicroSoft사 등 주요 IT업체와의 전략적 제휴를 통한 Product Leadership 강화를 지속하고 있음.

- Home Appliance 사업본부

(1) 산업의 특성

지역별 현지의 강한 경쟁사가 존재하고 차별화도 쉽지 않으며, 이로 인해 경쟁사들도 사업영역다각화 및 신규사업 진출을 통하여 성장을 도모하고 있어 경쟁이 더욱 치열한 상황임.

(2) 성장성

기존 Consumer대상의 백색가전 제품시장은 시장성장이 더디나, System Laundry, Health Care, 식기세척기, 북미 Range 등 신성장 영역의 경우 Life-style의 변화 및 건강중시 등의 사회 Trend에 따라 신규시장으로서의 성장잠재력이 풍부함.

(3) 경기변동의 특성

Home Appliance 산업은 내구성 제품이기 때문에 불황기에는 구매가 보류되거나 저가 제품 선호경향이 두드러짐.

(4) 국내외 시장여건

각 시장에서 수요가 급속히 감소하고 있는 상황에서 Premium 제품 매출 및 많은 성공사례를 바탕으로 Market Share를 확보해 나갈 계획임.

(5) 회사의 경쟁우위요소

디자인, 소비전력 등 기술적 경쟁력 뿐아니라, 소비자 Insight에 기반한 감성경쟁력 우위의 제품을 지속적으로 출시하고 있음. 이러한 Product leadership을 바탕으로 신규진입 시장에서의 차별적 경쟁력을 강화한 결과, 북미 세탁기 2년 연속 CSI 1위, 북미M/S No.1(3년 연속)의 성과를 거두고 있음

- Air Conditioning 사업본부

(1) 산업의 특성

Air Conditioning 부문은 주거 및 상업용 에어컨과 중앙공조시스템을 비롯한 산업용 냉난방 공조기, 그리고, 홈넷, BMS (Building Management Solution), 신재생 에너지 사업을 추진하는 기술, 지식 집약적 산업임.

(2) 성장성

선진 시장에 비해 신흥 시장에서 성장 잠재력을 지니고 있으며, 상업용 및 중앙공조 분야에서의 성장성이 두드러짐. 아울러, 세계 각국의 환경 정책 강화에 따라 고효율 제품 및 energy solution 영역에서의 성장이 전망됨.

(3) 경기변동의 특성

상업용 에어컨 및 중앙공조시스템을 비롯한 산업용 냉난방 공조기 등은 건설경기변동에 민감한 사업이며, 계절적 특성에 따라 매출영향이 높은 산업임.

(4) 국내외 시장여건

Global 경기회복에 따라 에어컨 수요도 점진적으로 성장할 것으로 전망됨. 환율 하락 및 원자재가 불안 등 요소가 있으나, 지속적인 Hit 모델 출시 및 원가 절감 활동을 통해 이를 극복해 나갈 예정임.

(5) 회사의 경쟁우위요소

Global 생산 Network 구축을 기반으로 한 지속적인 혁신활동으로 새로운 개념의 제품출시를 통한 제품경쟁력을 확보해 나가고 있음.

- Business Solutions 사업본부

(1) 산업의 특성

전자산업은 기술, 지식 및 노동이 복합적으로 집약된 산업으로 고도의 성장산업이자 국가의 중추산업이며, 이 중에서도 Business Solution사업은 하드웨어, 소프트웨어, 네트워크, 콘텐츠, 서비스 등이 융합되어 향후 전자산업을 고부가가치 산업으로 전환하는데 있어 핵심적 역할을 수행할 것으로 전망됨.

(2) 성장성

Business Solution은 토털솔루션에 대한 Needs가 커지고, 하드웨어, 소프트웨어, 네트워크, 콘텐츠 등이 컨버전스된 신기술과 서비스가 등장함에 따라 지속적으로 시장은 성장할 것으로 전망되나 신규 기업의 등장, Global 기업의 경쟁심화로 수익성 향상은 제한적일 것으로 보임.

(3) 경기변동의 특성

Business Solution사업도 다른 산업과 마찬가지로 국내/외적인 경기변동의 일반적인 영향을 받으나 첨단 기술의 변화와 고객의 요구변화에 가장 민감한 영향을 받음. 특히 2008년 하반기부터 시발된 전세계적인 경제불황은 Business Solution사업에도 상당한 영향을 줄 것으로 전망되며, 세계경기 회복시기에 맞춰 Business Solution사업도 전반적으로 회복될 것으로 전망됨. 특히 수출의존도가 높은 Monitor Solution, Commercial Display Solution, Security Solution, Car Solution은 해외시장의 경기변동에도 밀접한 영향을 받고 있음.

(4) 국내외 시장여건

전세계적인 경제불황의 여파에도 불구하고, 환율 등의 영향으로 수출의존도가 높은 사업부문은 해외시장에서 가격경쟁력을 제고하는 효과가 나타남. 국내외 시장은 높은 성장잠재력을 갖고 있는 것으로 판단되나, 기존 경쟁기업간의 경쟁심화, 급변하는 Ecosystem, 새로운 솔루션의 부상, 컨버전스화 가속 등으로 많은 기회와 위험이 상존하는 시장임.

(5) 회사의 경쟁우위요소

첨단 신기술, 가격경쟁력 및 높은 생산성을 실현한 Device를 바탕으로 소프트웨어, 네트워크, 콘텐츠, 서비스 등을 융합한 토털 솔루션을 제공하는 역량이 핵심 경쟁요소로 강조됨. 아울러 컨버전스화, Design, 편리성 등에 대한 고객의 요구가 높아지고 있는 상황으로 이에 대한 대응력이 핵심경쟁요소로 부각되고 있음.

다. 조직도

전자 조직도 ('09. 12. 31)

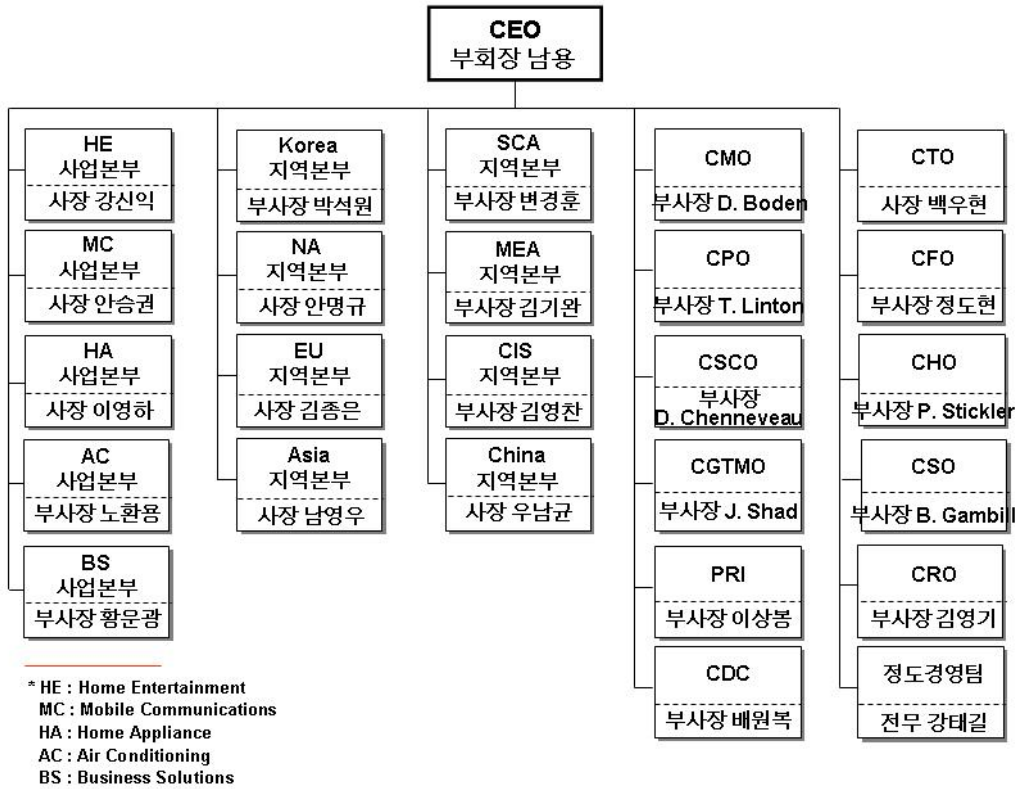

2. 주요 제품 및 서비스에 관한 사항

가. 주요 제품 등의 현황

(단위 : 억원)

사업부문	매출유형	품 목	구체적용도	주요상표 등	매출액 (비율)
Home Entertainment	제품/상품 등	LCD TV / PDP TV, PDP 모듈, Audio, Video, Storage Device	영상기기 TV용 모듈 멀티미디어 제품	LG 등	73,533 (24.1%)
Mobile Communications	제품/상품 등	'이동단말/PC 시스템/기업통신	개인휴대 통신용 단말기 개인용 컴퓨터 휴대용 정보기기	CYON XNOTE, XNOTE Mini, XPION, LG등	155,480 (51.0%)
Home Appliance	제품/상품 등	냉장고, 세탁기, 전자레인지, 청소기,	가정용 전기제품 및 핵심 부품	LG 등	43,538 (14.3%)

		컴프 및 모터			
Air Conditioning	제품/상품 등	에어컨	냉난방기기	LG 등	21,431 (7.0%)
Business Solutions	제품/상품 등	LCD 모니터, 호텔용 TV, Telematics, Security 장비	영상기기 차량용 통신기기 보안장비 등	LG 등	9,627 (3.2%)
본사 등	-	-	-	-	1,525 (0.4%)
합 계					305,134 (100.0%)

나. 주요 제품 등의 가격변동 현황

(단위: 원, USD)

품목		제 8기	제 7기	제 6기
냉장고	내수(원)	810,491	762,000	735,973
	수출(USD)	752	725	562
TV	내수(원)	841,491	832,841	779,660
	수출(USD)	367	442	438
LCD Monitor	내수(원)	184,462	223,656	186,502
	수출(USD)	216	234	252
PDP Module (42" VGA/XGA)	내수(원)	313,978	354,478	410,081
	수출(USD)	239	336	406
Storage Device	내수(원)	21,590	21,280	23,053
	수출(USD)	45	63	50
DVD-Player	내수(원)	88,864	68,091	94,576
	수출(USD)	44	-	-
에어컨	내수(원)	1,177,257	1,118,651	1,131,703
	수출(USD)	541	581	562
이동단말	내수(원)	377,661	335,997	326,661
	수출(USD)	84	105	102

(1) 산출기준

- 단수평균가격(총매출액 ÷ 총매출수량) 등

(2) 주요 가격변동원인

- Product Mix의 변화, 주요 Market의 경쟁심화, 환율변동, Local 업체 부상 (수출) 등

3. 주요 원재료에 관한 사항

가. 주요 원재료 등의 현황

(단위 : 억원)

사업부문	매입유형	품 목	구체적용도	매입액(비율)	주요 매입처
Home Entertainment	원재료	CPT	TV 부품	185(1%)	엘지.필립스디스플레이
		IC	TV 부품	2,996(11%)	MICRONAS, TI
		PDP Module	TV 부품	4,635(17%)	PDP 사업부
		LCD Module	TV 부품	9,826(35%)	LG디스플레이 / AUO
		GLASS	PDP Module 양산용 원재료	1,623(19%)	ASAHI GLASS 등
		TCP	PDP Module 양산용 원재료	412(5%)	SHINDO/루셈/전진/아남 등
		Polyester Film	LCD Sheet, G/Sheet, Video Pancake用 Base Film	437(23%)	SKC, KOLON
		Powder	PDP용 전극 등	388(21%)	PED, YAMAMURA
		IC	VCR/DVD/Audio 부품	850(50%)	Mediatek, Hynix 등
		IC	Storage Device 부품	2,066(69%)	FUHRMEISTER, 로움전자 등
		PICK UP	Storage Device 부품	372(12%)	FUHRMEISTER 등
Mobile Communications	원재료	Q-Chip	이동통신기기용 원자재	13,475(14%)	Qualcomm
		LCD	이동단말기기, PC용 패널	13,464(14%)	LG이노텍, SHARP, 히다찌 등
		사출물	이동단말기기, PC용 사출물	7,446(8%)	신영, 진원, 재영, 갑을 등
		MEMORY	이동통신기기용 원자재	7,014(7%)	도시바, 삼성, 하이닉스 등
		CAMERA	이동단말기기용 내장 카메라	4,350(4%)	이노텍, 한성카메라 등
		Chipset	이동통신기기용 원자재	4,609(5%)	IFX, MTK, STE, TI 등
		PCB	이동통신기기용 원자재	3,243(3%)	LG이노텍, 이수화학 등
		BATTERY	이동단말기기, PC용 충전지	3,107(3%)	LG화학, 도카드동화 등
Home	원재료	Steel	냉장고 Out-Case	446.2(6%)	POSCO

Appliance		Resin	냉장고 선형 사출물	888.3(13%)	LG화학
		Steel	세탁기 Out-Case	1,261.5(12%)	POSCO
		Resin	세탁기 선형 사출물	847.3(8%)	LG화학
Air Conditioning	원재료	STEEL	AC Panel 외	441(4%)	포스코
		RESIN	에어컨 선형 사출물	310(3%)	LG화학 등
		Copper	열교환기 제작을 위함	932(9%)	LS산전, LG상사 등
		Aluminium	열교환기 제작을 위함	171(2%)	정승알루미늄 등
Business Solutions	원재료	LCD Module	LCD 모니터용 원재료	1,193(42%)	LG디스플레이
		MICOM	차량용 Telematics 부품	99(9%)	freescale, sanshin
		GPS	차량용 Telematics 부품	209(20%)	LG이노텍
		PCB Assembly	Security 제품 Capture Board	23(7%)	KODICOM

주1) 매입액 비율은 사업부문내 개별 사업부별 매입액에 대한 비율임.

나. 주요 원재료 가격변동 현황

(단위: 원, USD, JPY)

품목		제 8기	제 7기	제 6기
STEEL	국내(Kg당)	1,202	1,126	852
	수입			
RESIN	국내(Kg당)	1,710	1,970	1,547
	수입			
CPT (TV용, 29 Inch Bare)	국내	-		
	수입(USD)	\$56.93	\$57.74	\$56.19
LCD Module (Monitor, 19" 기준)	국내(USD)	\$83.00	\$100.36	\$129.00
	수입			
Pick-up (CD-RW, DVD-ROM)	국내		-	-
	수입(USD)	\$16.33	\$28.52	\$17.80
IC, Linear	국내		-	-
	수입(USD, JPY)	\$1.37	\$0.58	¥63.3

Copper (AC)	국내	\$6,670	\$7,034	\$6,377
	수입(USD)	\$6,670	\$7,034	\$6,377
Aluminium (AC)	국내	\$2,035	\$2,573	\$2,638
	수입(USD)	\$2,035	\$2,412	\$2,268
Chip (이동단말)	국내			
	수입(USD)	\$9.1	\$5.49	\$4.63
LCD (이동단말)	국내	13,582	11,329	9,918
	수입(USD)	\$10.63	\$10	\$11

주1) 제7기부터 IC(CD-RW, DVD-ROM)는 매입거래선 지급통화 변경(JPY→USD)으로 USD로 표기함.

(1) 산출기준

- 품목별 수불 Data기준

(2) 주요 가격변동원인

- 환율불안정에 따른 가격 상승요인 발생
- 일부 원재료의 경우 업계 수급조정으로 인한 수입가격 인상
- 신규 부품 채용에 따른 단가인상

4. 생산 및 설비에 관한 사항

가. 생산능력 및 생산능력의 산출근거

(단위 : 천대, 억원)

사업부문	품목	사업소	제 8기		제 7기		제 6기	
			수량	금액	수량	금액	수량	금액
Home Entertainment	TV	구미	2,472	18,418	2,223	17,152	1,778	20,847
	PDP	구미	3,494	9,629	5,473	17,567	4,452	15,416
	RMC	청주	190,589	4,004	188,453	3,872	256,678	3,821
	Media	평택	1,016	1,614	547	1,101	20,275	2,966
	DS	평택	2,755	1,248	3,521	2,379	6,080	2,596
	OLED	구미	-	-	-	-	28,204	991
	소 계			200,326	34,913	200,217	42,071	317,467
Mobile	이동단말	평택 및 해외	148,700	147,839	142,850	197,366	101,080	107,677

Communications	PC	해외	370	2,574	103	1,172	290	3,027
	Network	청주	-	2,200	-	2,300	-	3,250
	WLL단말	평택	-	-	3,360	1,102	5,040	1,974
	PCB	오산 등	-	-	-	-	1,097	4,524
	소 계			149,070	152,613	146,313	201,940	107,507
Home Appliance	냉장고	창원	1,642	17,835	1,811	13,800	2,028	15,479
	세탁기	창원	4,115	20,025	4,500	18,683	3,781	15,462
	C&C	창원	5,272	2,656	2,785	4,733	8,670	5,953
	C&M	창원	17,503	3,941	17,503	3,681	17,503	4,239
	소 계			28,532	44,457	26,599	40,897	31,982
Air Conditioning	에어컨	창원	4,787	24,543	3,600	29,880	3,840	29,952
	에어컨 컴프	창원	3,243	2,879	3,802	2,744	3,800	2,700
	소 계			8,029	27,422	7,402	32,624	7,640
Business Solutions	Monitor	구미	660	2,495	555	2,371	964	3,310
	Telematics 등	평택	75	746	268	851	-	-
	Security	평택	146	553	240	691	424	563
	소 계			881	3,794	1,063	3,913	1,388
합 계			383,772	263,199	381,594	321,445	465,984	244,747

* 2009사업연도 개편된 조직을 기준으로 하며, 개편된 조직을 기준으로 전기 및 전전기 자료를 재작성하였음.

주1) 이동단말 생산능력 및 실적은 글로벌 기준임.

주2) 네트워크 제품은 전자교환기 등 시스템 위주의 제품으로 품목이 다양하고, 수량으로 나타내기 곤란하여 금액으로만 표기함.

주3) WLL단말은 전기 3분기까지 생산하였고, 이후 생산실적이 없음.

주4) 미디어 사업부 생산능력차이는 Kit 물량 차이임.

('07년 Audio/DVD Kit 물량 포함, '08년 제외).

주5) RMC 사업부 : 7기 UOM 변경(PCS → REEL)

주6) TV : 6기 제외 금액(CSKD) 15,848억원

주7) Media 사업부 6기 물량에 Car 사업부 물량 포함

주8) Media 사업부 조직변경으로 제6기는 Security 해당분 424K대(563억)를 제외하였고, 제7기는 Security 240K대(691억)와 Car 268K대(851억)를 제외함.

주9) PC사업부는 전기까지는 평택기준, 당기부터는 Global 기준임.

주10) OLED 및 PCB사업부는 사업이관(LG디스플레이(주)/LG마이크론(주))으로 제외됨.

(1) 산출방법 등

① 산출기준

- 최대/표준생산능력 기준

② 산출방법

- 수량 : 월별 최대생산능력(시간당 생산량 × 가동시간 × 근무일수) × 가동률

- 금액 : 대당 평균단가(당기) × 최대 생산수량

1일 작업시간 × 당기 작업일수 × 인원 × 시간당 생산성

(2) 평균가동시간

- 1일 평균 8시간 × 월 평균 25일 × 당기간 월 수

나. 생산실적 및 가동률

(1) 생산실적

(단위 : 천대, 억원)

사업부문	품목	사업소	제 8기		제 7기		제 6기	
			수량	금액	수량	금액	수량	금액
Home Entertainment	TV	구미	2,856	21,279	2,428	18,735	2,053	24,069
	PDP	구미	3,493	9,629	4,124	13,237	3,387	11,178
	RMC	청주	92,866	2,134	130,588	2,683	203,652	2,739
	Media	평택	462	734	392	784	16,982	2,507
	DS	평택	2,599	1,177	3,348	2,262	5,756	2,443
	OLED	구미	-	-	-	-	6,975	245
	소 계		102,277	34,953	140,880	37,701	238,805	43,181
Mobile Communications	이동단말	평택 및 해외	109,261	106,720	101,183	139,798	80,510	85,764
	PC	해외	321	2,221	50	608	183	1,911
	Network	청주	-	1,698	-	1,984	-	2,781
	WLL단말	평택	-	-	1,740	571	2,290	897
	PCB	오산 등	-	-	-	-	1,031	4,253
	소 계		109,582	110,639	102,973	142,961	84,014	95,606
Home Appliance	냉장고	창원	1,300	14,122	1,683	12,771	1,690	12,899
	세탁기	창원	3,854	18,753	3,884	16,124	3,626	14,827
	C&C	창원	4,748	2,393	7,600	4,100	7,764	4,345
	C&M	창원	21,837	4,916	21,620	4,320	17,493	4,317

	소 계		31,739	40,184	34,787	37,315	30,573	36,388
Air Conditioning	에어컨	창원	3,733	19,548	2,154	17,973	2,572	19,638
	에어컨 컴프	창원	2,694	2,392	3,768	2,720	3,398	2,140
	소 계		6,427	21,940	5,922	20,693	5,970	21,778
Business Solutions	Monitor	구미	478	1,786	499	2,133	1,114	3,826
	Telematics 등	평택	45	442	148	532	-	-
	Security	평택	108	315	181	522	347	500
	소 계		631	2,543	828	3,187	1,461	4,326
합 계			248,621	210,259	285,390	241,857	360,823	201,279

* 2009사업연도 개편된 조직을 기준으로 하며, 개편된 조직을 기준으로 전기 및 전전기 자료를 재작성하였음.

주1) 이동단말 생산능력 및 실적은 글로벌 기준임.

주2) 네트워크 제품은 전자교환기 등 시스템 위주의 제품으로 품목이 다양하고, 수량으로 나타내기 곤란하여 금액으로만 표기함.

주3) WLL단말은 전기 3분기까지 생산하였고, 이후 생산실적이 없음.

주4) RMC 사업부 : 7기 UOM 변경(PCS → REEL 3천만 PCS)

주5) TV : 6기 제외 금액(CSKD) 15,848억원

주6) Media 사업부 제6기 물량에 Car 사업부 물량 포함.

주7) Media 사업부 조직변경으로 제6기는 Security해당분 347K대(500억)를 제거하였고, 제7기는 Security 181K대(522억)와 Car 148K대(532억)를 제외함.

주8) Media 사업부 '09.2Q STB 시장상황 악화로 전분기 대비 생산 실적 감소

주9) PC사업부는 전기까지는 국내기준, 당기부터는 Global 기준임.

주10) OLED 및 PCB사업부는 사업이관(LG디스플레이(주) / LG마이크론(주))으로 제외됨.

(2) 당해 사업연도의 가동률

(단위: 억원, %)

사업소(사업부문)	연간가동가능금액	연간실제가동금액	평균가동률
Home Entertainment	34,913	34,953	100.1%
Mobile Communications	152,613	110,639	72.5%
Home Appliance	44,457	40,184	90.4%
Air Conditioning	27,422	21,940	80.0%
Business Solutions	3,794	2,543	67.0%

합 계	263,199	210,259	79.9%
-----	---------	---------	-------

다. 생산설비의 현황 등

[자산항목 : 토지]

(단위 : 백만원)

사업소	기초장부가액	당기증감		당기상각	기말장부가액	비고
		증가	감소			
Home Entertainment	161,353	0	84,957	0	76,396	
Mobile Communications	47,398	118,686	0	0	166,084	
Home Appliance	91,341	0	0	0	91,341	
Air Conditioning	83,252		6,634	0	76,618	
Business Solutions	0	0	0	0	0	
본사 등	232,010	32,822	32,492	0	232,340	
합 계	615,354	151,508	124,083	0	642,779	

※ 2009년 12월 31일 현재 회사가 보유하고 있는 토지의 공시지가는 1,009,257백만원임.

[자산항목 : 건물]

(단위 : 백만원)

사업소	기초장부가액	당기증감		당기상각	기말장부가액	비고
		증가	감소			
Home Entertainment	765,898	60,144	86,014	26,851	713,177	
Mobile Communications	138,077	103,905	30,012	7,227	204,743	
Home Appliance	309,335	8,808	4,944	10,439	302,760	
Air Conditioning	117,604	8,394	3,244	4,361	118,393	
Business Solutions	0	11,728	0	223	11,505	
본사 등	366,127	273,284	13,108	20,490	605,813	
합 계	1,697,041	466,263	137,322	69,591	1,956,391	

[자산항목 : 구축물]

(단위 : 백만원)

사업소	기초장부가액	당기증감		당기상각	기말장부가액	비고
		증가	감소			
Home Entertainment	41,905	1,183	16,245	1,743	25,100	
Mobile Communications	10,431	15,147	712	1,737	23,129	
Home Appliance	7,206	856	6	741	7,315	
Air Conditioning	11,635	393	270	1,065	10,693	
Business Solutions	0	2,038	0	85	1,953	
본사 등	26,540	3,231	1,931	2,106	25,734	
합 계	97,717	22,848	19,164	7,477	93,924	

[자산항목 : 기계장치]

(단위 : 백만원)

사업소	기초장부가액	당기증감		당기상각	기말장부가액	비고
		증가	감소			
Home Entertainment	361,768	754,815	737,076	159,799	219,708	
Mobile Communications	38,244	57,796	50,022	19,679	26,339	
Home Appliance	88,407	28,215	17,457	21,483	77,682	
Air Conditioning	51,976	11,249	4,226	12,904	46,095	
Business Solutions	4	1,815	0	394	1,425	
본사 등	34,647	187,607	175,033	14,389	32,832	
합 계	575,046	1,041,497	983,814	228,648	404,081	

[자산항목 : 차량운반구]

(단위 : 백만원)

사업소	기초장부가액	당기증감		당기상각	기말장부가액	비고
		증가	감소			
Home Entertainment	1,773	1,307	1,229	976	875	
Mobile Communications	87	836	751	62	110	
Home Appliance	359	672	512	115	404	

Air Conditioning	164	317	281	83	117	
Business Solutions	0	20	20	0	0	
본사 등	48,604	4,782	4,296	5,401	43,689	
합 계	50,987	7,934	7,089	6,637	45,195	

[자산항목 : 공구와기구]

(단위 : 백만원)

사업소	기초장부가액	당기증감		당기상각	기말장부가액	비고
		증가	감소			
Home Entertainment	73,620	84,231	25,517	61,344	70,990	
Mobile Communications	92,582	31,844	12,912	49,628	61,886	
Home Appliance	42,631	66,531	13,355	35,907	59,900	
Air Conditioning	17,815	11,309	1,775	13,284	14,065	
Business Solutions	3,057	13,445	5,292	5,273	5,937	
본사 등	21,148	15,210	4,873	8,633	22,852	
합 계	250,853	222,570	63,724	174,069	235,630	

[자산항목 : 비품]

(단위 : 백만원)

사업소	기초장부가액	당기증감		당기상각	기말장부가액	비고
		증가	감소			
Home Entertainment	14,574	91,610	91,020	7,030	8,134	
Mobile Communications	9,805	40,386	36,430	4,771	8,990	
Home Appliance	4,786	23,720	19,828	2,425	6,253	
Air Conditioning	4,595	2,001	1,559	2,251	2,786	
Business Solutions	81	7,378	5,990	341	1,128	
본사 등	59,125	132,898	117,833	26,688	47,502	
합 계	92,966	297,993	272,660	43,506	74,793	

[자산항목 : 입목]

(단위 : 백만원)

사업소	기초장부가액	당기증감		당기상각	기말장부가액	비고
		증가	감소			
Home Entertainment	1,041		474	0	567	
Mobile Communications	609	474	0	0	1,083	
Home Appliance	322	0	0	0	322	
Air Conditioning	230	0	0	0	230	
Business Solutions	0	0	0	0	0	
본사 등	2,538	0	0	0	2,538	
합 계	4,740	474	474	0	4,740	

[자산항목 : 건설중인자산]

(단위 : 백만원)

사업소	기초장부가액	당기증감		당기상각	기말장부가액	비고
		증가	감소			
Home Entertainment	36,351	45,660	72,741	0	9,270	
Mobile Communications	3,788	40,800	36,460	0	8,128	
Home Appliance	390	7,439	7,201	0	628	
Air Conditioning	537	60,396	2,900	0	58,033	
Business Solutions	0	3,205	916	0	2,289	
본사 등	283,813	141,990	322,331	0	103,472	
합 계	324,879	299,490	442,549	0	181,820	

[자산항목 : 미착기계공구]

(단위 : 백만원)

사업소	기초장부가액	당기증감		당기상각	기말장부가액	비고
		증가	감소			
Home Entertainment	(69)	27,838	26,283	0	1,486	

	Media	09.01~'09.1 2	기계장치 등	생산능력향상 등	52	52		
	DS	09.01~'09.1 2	기계장치 등	생산능력향상 등	17	17		
	본부 공통	09.01~'09.1 2	건물/비품/IT 투자 등	업무효율 및 복리후생	161	161		
	소 계				1,277	1,277		
Mobile Communications	이동단말	09.01~'09.1 2	제품 생산 및 연구개발	신모델개발/연구개발 등	741	741		
	PC	09.01~'09.1 2	제품 생산 및 연구개발	신모델개발/연구개발 등	16	16		
	네트워크	09.01~'09.1 2	제품 생산 및 연구개발	신모델개발/연구개발 등	25	25		
	소 계				782	782		
Home Appliance	냉장고	09.01~'09.1 2	금형, 공구와 기구	생산능력향상 등	339	339		
	세탁기	09.01~'09.1 2	금형, 공구와 기구	생산능력향상 등	209	209		
	전자레인지/청소기 등	09.01~'09.1 2	금형, 공구와 기구	생산능력향상 등	169	169		
	컴프/모터	09.01~'09.1 2	금형, 공구와 기구	생산능력향상 등	70	70		
	소 계				787	787		
Air Conditioning	에어컨	09.01~'09.1 2	건물, 기계장치	생산 시스템 개선	85	85		
	에어컨 컷프	09.01~'09.1 2	기계장치, 계측기	품질 개선	47	47		
	솔류션	09.01~'09.1 2	기계장치, 계측기	노후 시스템 신규 교체	72	72		
	소계				203	203		
Business Solutions	모니터	09.01~'09.1 2	기계장치 등	신모델 개발/생산능력향상 등	56	56		
	커머셜 디스플레이	09.01~'09.1 2	기계장치 등	신모델개발/연구개발 등	8	8		
	CAR	09.01~'09.1	기계장치 등	신모델개발/연구개발 등	17	17		

		2						
	Security	09.01~09.12	기계장치 등	신모델개발/연구개발 등	13	13		
	본부 공통	09.01~09.12	기계장치 등	신모델개발/연구개발 등	13	13		
	소 계				107	107		
본사 등	본사공통	09.01~09.12	제품 생산 및 연구개발	신모델개발/연구개발 등	4,690	4,690		
	소 계				4,690	4,690		
합 계					7,846	7,846		

5. 매출에 관한 사항

가. 매출실적

(단위 : 억원)

사업부문	매출유형	품 목		제 8기	제 7기	제 6기
Home Entertainment	제품/상품 기타 등	LCD TV / PDP TV, PDP 모듈, Audio, Video, Storage Device	내 수	14,569	11,991	15,235
			수 출	58,964	48,362	44,359
			합 계	73,533	60,353	59,594
Mobile Communications	제품/상품 기타 등	이동통신 단말기, PC	내 수	21,403	21,738	21,948
			수 출	134,077	120,193	84,113
			합 계	155,480	141,931	106,061
Home Appliance	제품/상품 기타 등	냉장고, 세탁기, 전자레인지, 청소기, 컴프 및 모터	내 수	14,664	13,498	14,615
			수 출	28,874	25,556	23,893
			합 계	43,538	39,054	38,508
Air Conditioning	제품/상품 기타 등	에어컨 에어컨 컴프	내 수	11,521	11,487	12,136
			수 출	9,910	11,396	10,707
			합 계	21,431	22,883	22,843
Business Solutions	제품/상품 기타 등	LCD 모니터, 호텔용 TV, Telematics, Security 장비	내 수	3,446	3,113	3,051
			수 출	6,181	5,837	5,399
			합 계	9,627	8,950	8,450

본사 등	제품/상품 기타 등	기타 제상품 등	내 수	1,047	2,624	(1,782)
			수 출	478	590	1,345
			합 계	1,525	3,214	(437)
합 계			내 수	66,650	64,451	65,203
			수 출	238,484	211,934	169,816
			합 계	305,134	276,385	235,019

나. 판매경로 및 판매방법 등

(1) 판매조직

① 내수

담당	취급제품
한국마케팅부문	TV, DVD Player, 냉장고, 세탁기, 전자레인지, 청소기, RAC, 전화기, 생활용품, PAC, 온풍기, 업소용 냉장고, 가스기기 등
모바일커뮤니케이션즈 (CYON 유통영업팀)	이동단말기

② 수출

- 해외생산, 판매법인, 기타법인 등 84개 법인

(2) 판매경로

① 내수

제품	판매경로		소비
전자 (이동단말기기를 제외한 제품)	전문점/하이프라자	스토어 상가 농협	최종 소비자
	전자랜드, 하이마트		
	할인점		
	백화점		
	납품	빌트인/특판	
	무점포		
모바일커뮤니케이션즈 (이동단말기기)	- 수요자 직판 - 서비스 사업자 판매 또는 유통망 판매		

② 수출

제품	판매경로		소비
전자 (이동단말기기를 제외한 제품)	종합상사(LG상사 등)	일반 BUYER	최종 소비자
	직거래	LG전자 해외 현지법인	
모바일커뮤니케이션즈 (이동단말기기)	<ul style="list-style-type: none"> - 현지 자회사/법인을 통한 판매 - 서비스 사업자 판매 		

(3) 판매방법 및 조건

① 내수

구분		유통망	결제조건	비용부담
Route Sale	계열	<ul style="list-style-type: none"> ○ 전문점 <ul style="list-style-type: none"> - 가전 - 시스템(공조기) ○ 하이프라자 	<ul style="list-style-type: none"> ○ 결제수단: 현금(전자수금) ○ 수금기한: 30일 ○ 담보평가액 100%내 여신 적용 (하이프라자는 신용여신 적용) 	<ul style="list-style-type: none"> ○ Interior 지원 <ul style="list-style-type: none"> - 공사비용 일부 분담 ○ 판촉지원 <ul style="list-style-type: none"> - Catalogue, POP 등 판촉물 지원 - 판촉비 지원
	비계열	<ul style="list-style-type: none"> ○ 백화점 ○ 양판점 ○ 농협 ○ 연금매장 ○ 할인점 	○ 개별 계약에 따름	○ 원칙적으로 비용분담 계약은 존재하지 않으나, 사안별 상호 합의하에 판촉지원이 이루어질 수 있음
납품	비계열	<ul style="list-style-type: none"> ○ 군납 ○ 고정 납품처 ○ 기타 납품 	○ 개별 계약에 따름	해당사항 없음

② 수출

- 일반거래선을 통한 직거래(은행의 지급보증이 있는 신용장 방식 유도)
- LG전자 현지 생산 및 판매법인을 통한 송금거래(Open Account) 를 이용함.

(4) 판매전략

- ① 내수: 디지털 제품에 대한 시장 선점을 기하는 동시에 소비양극화에 따른 제품 차별화 정책을 통해 매출 극대화에 주력함. 또한, 공격적 마케팅 전략을 구사하여 인터넷, 위성방송, 케이블방송 등 다양한 채널 활용을 통해 영업시너지 효과를 최대화함.
- ② 수출: 글로벌 핵심역량의 강화를 통해 제품의 시장 지배력을 강화하고 선진국 시장을 중심으로 확고한 브랜드 이미지 제고로 시장점유율을 높이고 수출시장 다변화를 통하여 지속적인 수출증대를 추진함.

6. 시장위험과 위험관리

- (1) 회사는 외화표시 자산 및 부채의 환율변동에 의한 리스크를 최소화하고 안정적인 Cash flow 확보를 목표로 환 Risk 관리에 만전을 기하고 있음. 회사의 주요한 환 Exposure는 해외 수출 및 원자재 수입계약 등에서 발생하고 있음.
- (2) 회사는 외환관리 규정에 따라 환 Risk 관리를 수행하고 있음. 우선적으로 자산과 부채 Exposure Matching 및 수출,수입 통화 다변화를 통해 익스포저를 최소화하고 잔여 익스포저는 금융상품을 통해 헷지하고 있음. 또한, 투기적 목적의 외환관리는 엄격히 금하고 있음.
- (3) 회사의 환 위험관리는 금융팀 주관하에 추진되고 있으며, 주기적으로 외환차손의 현황, 파생상품 계약 현황 및 헷지 계획을 보고하고 있음. 또한 헷지전략 점검, 외부 전문가 컨설팅 등의 방법을 통해 환Risk 관리수준을 지속적으로 제고하고 있음

7. 파생상품거래 현황 및 발생손익

2009년 12월 31일 현재 회사가 체결하고 있는 파생상품의 계약내역은 다음과 같음.

(1) 스왑계약

회사는 환율과 이자율 변동에 따른 공정가액 변동위험을 회피하기 위하여 통화스왑 및 이자율스왑계약을 체결하였으며, 동 스왑계약을 2009년 12월 31일 현재의 공정가액으로 평가하여 24,653백만원의 평가이익과 12,143백만원의 평가손실을 당기손익으로 처리함.

- 통화스왑계약

계약처	매입금액 (단위 : 백만)	매도금액 (단위 : 백만)	매입금액 수취이자율	매도금액 지급이자율	계약만기일
JP Morgan Chase	US\$100	€ 82.2	5.00%	3.70%	2010.06.17
Barclays	US\$100	€ 82.4	5.00%	3.70%	2010.06.17
BNP Paribas	US\$100	€ 82.4	5.00%	3.70%	2010.06.17

- 이자율스왑계약

계약처	계약금액 (단위 : 백만)	수취이자율	지급이자율	계약만기일
Goldman Sachs 등	US\$500	3M Libor + 0.65	5.62%	2012.05.15
산업은행	KRW 190,000	3M CD	5.60%	2011.10.06

- (2) 상기 파생상품계약에서 당기 중 발생한 실현이익과 실현손실 총액은 각각 40,121백만원과 78,659백만원이며, 이는 각각 영업외손익의 파생상품거래이익(손실)에 포함됨.

8. 경영상의 주요 계약

회사의 재무상태에 중요한 영향을 미치는 비경상적인 중요계약은 다음과 같음.

기술도입명	기술제공자	계약인증일(기간)	주요내용
AMSS6260 SW	Qualcomm(미)	'07.01 ~ 제품 사용시	WCDMA Modem SW
MediaFlo SW	Qualcomm(미)	'07.03 ~ 제품 사용시	북미용 Mobile Broadcasting Solution
AM7500 SW	Qualcomm(미)	'07.03 ~ 제품 사용시	WCDMA Modem SW
AMSS6055 SW	Qualcomm(미)	'07.04 ~ 제품 사용시	AWS(Advanced Wireless Service)용 Base band Solution
SW MIDI	Beatnik(미)	'07.06 ~ '10.06	Symbian SmartPhone용 SW MIDI
U360	Ericsson(스웨덴)	'07.01 ~ '10.01	WCDMA Solution
DMSS 6010/6030 SW	Qualcomm(미)	'06.02 ~ 사용시	CDMA Modem SW
WMDRM	Microsoft(미)	'06.03 ~ '11.02	Windows Media용 DRM(Digital Right Management)
PictureMail	LightSurf(미)	'06.02 ~ 제품사용시	Sprint사업자용 Multimedia Messaging Service
CAS	Irdeto Access (네덜란드)	'06.04 ~ '11.04	DVB_H용 CAS(Conditional Access System)
uiOne	Qualcomm(미)	'06.05 ~ 사용시	Sprint사업자 UI(User Interface)
AMSS 6125 SW	Qualcomm(미)	'06.06 ~ 사용시	CDMA Modem SW
SIP API for J2ME	Nokia(핀란드)	'06.07 ~ '10.07	JSR-180 TCK License
AMSS 7200 SW	Qualcomm(미)	'06.08 ~ 제품사용시	WCDMA Modem SW
AMSS 6245 SW	Qualcomm(미)	'06.09 ~ 제품사용시	WCDMA Modem SW
PC관련 특허	Via Licensing	'05.08 ~ '10.08	무선 기술
TV관련 특허	Via Licensing	'05.07 ~ '10.07	TV 관련 기술
특허사용대가	Interdigital	~ 2010	이동통신표준

9. 연구개발활동

가. 연구개발활동의 개요

회사는 전자, 정보통신 업계 Global Top 3 달성을 위해 고성장 분야의 신상품 개발과 핵심부품 및 핵심기술 역량 확보에 역점을 두고 아래와 같은 분야를 중심으로 연구개발을 추진하고 있음.

디지털TV, 휴대폰 등 중점육성사업 분야에서는 선택과 집중을 통해 '일등제품' 개발 및 핵심 기술역량 강화를 우선적으로 추진할 예정임.

시장을 주도하고 있는 홈 어플라이언스, 디지털 AV와 같은 주력 사업분야에 대해서는 프리미엄 제품 중심의 프로덕트 리더십을 확보하며, 신규 성장 제품군에 대한 R&D 역량을 강화해 나갈 것임.

점차 시장이 가시화되고 있는 홈네트워크, 텔레매틱스, 모바일 AV 등 신규사업 분야에 대해서는 디지털 기술을 바탕으로 한 기술/제품 융합화에 대응한 복합상품 개발과 서비스 사업자들과의 협력을 통한 신상품 개발을 활성화하고, 사업자와의 시범 서비스에 적극 참여함으로써 시장을 이끌어 나갈 것임.

국내외의 우수인재를 지속적으로 확보하며, 해외 사업 본격화에 대응하여 중국, 인도 등 전략지역에 대해서는 현지 사업지원중심의 R&D체제를 강화하고, 표준화 및 신제품에 대한 주요 업체들과의 전략적 제휴를 지속 추진하여 글로벌 R&D역량을 확보해 나가고자 함.

나. 연구개발 담당조직

당 회사는 사업부문에 대한 기술개발을 진행하고 있으며, 국내,외 주요지역에 연구조직을 설치운영하고 있음.

(1) 국내 연구소

연구소명	위치	연구 내용	설립시기
전자기술원	서울 우면동	전기·전자 분야 기초 연구(소자재료)	75.12
HACC 연구소	경남 창원	생활가전 관련 제품 개발(에어컨,냉장고,세탁기 등)	84.07
LCD TV 연구소	경기 평택	TV제품 개발(LCD TV 등)	84.01
PDP 연구소	경북 구미	PDP TV제품, PDP panel 개발	84.01
HAC 연구소	서울 가산동	생활가전 관련 신기능/신기술 적용 제품 및 핵심 부품/기술 개발	87.04
생산성연구원	경기 평택	생산성 향상 Solution 연구개발 (생산방식/공법/장비)	87.08
System IC 연구소	서울 우면동	System IC 기술 개발	92.01
Mobile Communication연구소	서울 가산동	이동통신 단말기 개발	96.07
Multimedia 연구소	서울 양재동	Home/Mobile AV 기술 및 제품개발	96.06
Display 연구소	서울 우면동	PDP 및 차세대 Display 기술개발	98.01
Design 경영센터	서울 양재동	제품 디자인 연구 개발 및 고객연구를 통한 상품 Concept제안	98.03
Digital TV 연구소	서울대 연구공원	Digital TV 기술개발	98.07
이동통신기술연구소	경기 안양	차세대 이동통신 핵심기술 개발	03.05
Digital & Storage연구소	서울 양재동	광 Storage 및 차세대 Storage 기술	03.11
S/W센터	서울 양재동	S/W 및 네트워크 솔루션 기술개발	04.07

Media 연구소	경기 평택	Home AV 제품 개발	05.06
Business Solutions 연구소	경기 평택	Monitor, Commercial Display, Car AV, Security 제품 개발	09.01

(2) 해외연구소

연구소명	위치	연구 내용	설립시기
동경연구소	일본 동경	일본지역 기술 분석 및 시장 조사	81.01
LGEDJ	일본 동경	일본 전자업체 디자인 연구/디자인 정보소싱	93.12
LGEDA	미국 뉴욕	미주지역 판매 모델 디자인 개발	93.12
LGTCM	러시아 모스크바	CIS지역 기술 정보 수집/분석 및 기술아웃소싱	95.05
인도R&D Lab(LGSD)	인도 벵갈로우	아주중아/유럽향 이동통신 단말기 개발, Mobile Solution 개발	96.03
Triveni Digital	미국 뉴저지	Digital TV Data 방송장비 개발/판매 및 표준화 지원	97.05
러시아 R&D Lab	러시아 페테스부르크	CIS향 이동통신 단말기 개발, Mobile Solution 개발	97.09
중남미 R&D Lab	브라질 상파울루	중남미향 GSM/CDMA 이동통신 단말기 개발	97.12
LGTCCE	독일 노이스	유럽지역 기술 정보 수집/분석 및 기술아웃소싱	98.04
LGEDC	중국 북경	중국지역 디자인 개발	98.11
LGTCI	이스라엘 텔아비브	이스라엘지역 기술 정보 수집/분석 및 기술아웃소싱	99.07
Zenith	미국 시카고	VSB 및 Digital 방송 표준/기술 개발	99.11
천진연구소	중국 천진	중국향 Digital Appliance 기술 및 제품 개발	00.05
연태개발실	중국 연태	중국향 이동통신 단말기 개발	01.03
LGEDE	영국 런던	유럽지역 디자인 개발	02.01
중국 R&D Lab	중국 북경	중국향 이동통신 단말기 개발	02.12
유럽 R&D Lab	프랑스 파리	유럽향 GSM/3G 이동통신 단말기 시험/인증, 표준화	04.06
북미 R&D Lab	미국 샌디에고	미주향 GSM/CDMA 이동통신 단말기 개발, 표준화	04.11

다. 연구개발 비용

당 회사의 최근 3년간 연구개발 비용은 다음과 같음.

(단위 : 백만원)

과 목	제 8기	제 7기	제 6기	비 고
원 재 료 비	142,404	125,253	48,000	

인 건 비		917,009	915,262	706,433	
감 가 상 각 비		158,915	139,935	119,098	
위 탁 용 역 비		393,975	317,288	236,502	
기 타		275,383	255,063	441,830	
연구개발비용 계		1,887,686	1,752,801	1,551,863	
회계처리	판매비와 관리비	1,275,821	1,097,403	976,948	
	제조경비	611,865	655,398	574,916	
	개발비(무형자산)	-	-	-	
연구개발비 / 매출액 비율 [연구개발비용계 ÷ 당기매출액 × 100]		6.2%	6.3%	6.6%	

라. 연구개발 실적
당 회사의 최근 3년간 연구개발 실적은 다음과 같음.

사업군별	주요성과	내 용
Home Entertainment	3세대 타임머신 DTV 출시 ('07.2)	2개의 HD수신기를 내장하여 방송을 보면서 타 방송을 녹화할 수 있고, 한 화면에 두개의 방송을 볼 수 있는 '듀얼HD'기능을 구현. 화질향상의 '뉴XD엔진', 입체영상 강화회로, 주변의 밝기에 따라 최적을 영상값을 조절해주는 아이큐 기능 적용.
	무연 PDP 재료기술 개발 ('07.2)	PDP의 격벽, 상하판, 유전체, 전극 등에 사용되던 납을 대체할 수 있는 비스무트 재료 개발을 완료하여 생산라인에 적용. 국내 최초 개발이며 유럽, 중국, 일본 등 환경규제를 준비중인 시장에 선 대응 가능.
	이동형 지상파 디지털 방송기술 개발('07.4)	이동 중에도 지상파 디지털 방송을 무료로 시청할 수 있는 기술 개발. DMB 휴대폰 등의 DMB 단말기가 아니라도 소형 디지털TV, 개인 휴대용 기기로도 지상파 디지털 방송을 시청가능. 美 방송 장비 회사인 해리스(Harris)社와 공동으로 기술 시연에 성공 미국방송전시회(NAB 2007)에서 이 기술을 처음으로 공개. MPH(Mobile Pedestrian Handheld) 디지털 방송기술이 상용화되면 이동하면서도 지상파 디지털 방송을 시청가능.
	고품격 LCD TV 'XCANVAS 퀴담' 출시 ('07.4)	감각적인 디자인아트, 최고의 감성화질, 사용편리성 극대화 등 LG전자의 TV 기술들이 총망라된 전략적인 제품. 예술과 기술의 조화로 서커스를 '예술의 혁명'으로 승화시킨 '태양의 서커스 퀴담(Quidam)'에 착안, Art와 Technology의 완벽한 조화로 TV 혁명으로 승화한다'란 의미로 'XCANVAS퀴담'으로 명명.TV 화면과 받침대 부분을 레드, 블랙, 실버 색상의 『링 스탠드(Ring Stand)』의 감각적 디자인 적용. 아이큐(EyeQ), New XD엔진, 율곽강화회로, 트루뷰(TruV) 등 다양한 화질개선 기능 적용, 감성화질 제공. HDMI/ USB단자 채용, 다양한 멀티미디어 콘텐츠 손쉽게 즐길 수 있도록 사용편의성 극대화. 하반기 라인업 확대해 해외시장에도 출시, 세계 평판TV 시장을 리드할 대표적인 제품으로 성장 예상.
	50인치 풀HD PDP TV 출시	기존 HD급 대비 화질을 200%나 높은 50인치 풀HD PDP TV 출시. 207만 화소, 해상도 1920x1080을 지원해 풍부한 색감을 표현. HD급 영상 녹화와 시청을 동시에 진행

(07.7)	할 수 있고, 양방향 데이터방송 기능도 갖춰 TV 시청중에 정보 검색도 가능.
절전형 42:50인치 PDP TV 출시 (07.8)	전력 소모량을 획기적으로 개선한 모델 출시. 5단계로 조절이 가능한 새로운 '절전 모드'를 채택하여, 방송 프로그램 특성에 맞게 설정하면 소비전력을 최고 40% 정도까지 절약 가능. 또 '화질개선 알고리즘'을 적용해 장시간 시청에도 눈의 피로를 크게 줄여 줌.
풀HD 120Hz LCD TV출시 (07.8)	풀HD 화질에 120Hz(헤르쯔) 구동기술을 적용한 LCD TV 출시. 120Hz '라이브 스캔(Live Scan)' 기술을 적용해 빠르고 화려한 색채를 잔상 없이 보여줌. 우드 프레임을 적용해 고급스런 느낌 강조.
세계 최고 명암비 PDP 신제품 공개 (07.10)	세계 최고 명암비(30,000:1)을 구현한 신기술 PDP패널 'G플랫폼'을 일본 요코하마에서 열린 FPD(Flat Panel Display) International 2007에서 처음으로 공개함. 기존 제품들이 15,000:1 수준이던 명암비를 두배 향상시키고, 반사율은 20% 감소시킴.
블루레이, HD-DVD 동시지원 듀얼 플레이어 출시(07.1)	세계 최초로 블루레이와 HD-DVD의 차세대 DVD 포맷을 동시에 지원하는 듀얼 플레이어 출시. 핵심부품인 광픽업을 효율적으로 제어하는 시스템 기술이 적용되었으며, 2007년 CE Show에 출품되어 세계 언론의 주목을 받았으며 북미지역에 출시.
뉴 비틀'컨셉 디자인 적용한 동영상 재생의 MP3플레이어 출시 (07.5)	동영상 재생이 가능한 MP3플레이어 '앤 FM37시리즈'에 뉴 비틀 스타일 디자인을 적용한 '앤37 뉴 비틀 에디션' 2종을 출시. LG전자와 폭스바겐은 '앤 FM37시리즈'와 '뉴 비틀'의 주요 고객이 신세대 여성인 점에 착안, 전략적 제휴를 통해 공동 마케팅을 진행 알루미늄 소재 외장에 뉴 비틀 고유 컬러 '살사 레드(Salsa Red)', '게코 그린(Gecko Green)' 컬러 등 2종. 前面에 앤(&)과 폭스바겐 브랜드 로고를 공동 사용하고, 뒷면에 뉴 비틀 아이콘 이미지를 삽입.
브로드웨이 홈시어터 출시 (07.10)	본체를 수직으로 세운 엑스캔버스 홈시어터 신제품 '브로드웨이(모델명: HT972TR)' 출시. 수직장착 본체를 채용해 본체를 위한 별도의 탁자가 필요 없음. 터치 센서 적용 감성적 사용 환경 제공. 기존 DVD 콘텐츠도 풀 HD급으로 6배 선명하게 감상. 엑스캔버스 브로드웨이 LCDTV와 디자인의 조화를 이루도록 개발 단계부터 동일한 디자인 컨셉을 적용함.
샤이닝스톤 UP3 출시 (07.10)	USB+MP3기능, FM라디오, 라디오 녹음 등 다양한 기능의 UP3 S2출시. 빛과 보석이 라는 디자인 컨셉을 가지고 블랙다이아몬드, 크리스털실버, 레드루비, 핑크토파즈, 블루사파이어 등 총5종의 제품으로 고급스러운 메탈바디 채용, Slim & Compact 디자인 적용.
슈퍼멀티블루 드라이브 출시 (07.11)	세계 최고의 배속과 최대의 저장용량을 지원하는 '슈퍼멀티블루 드라이브' 출시. 블루레이(Blu-ray)와 HD DVD 모두 재생이 가능하며, 기존의 블루레이 제품(4배속)보다 30% 이상 향상된 6배속 지원.
국내 최초 블루레이 디스크 출시 (07.12)	PC 드라이브에 이어 국내 최초로 차세대 광미디어 제품인 블루레이 디스크 출시. 25기가바이트의 저장용량을 지원해 풀HD급 영화 한편을 저장할 수 있으며, 일반 DVD 6장 분량의 콘텐츠 저장이 가능. SD급 DVD보다 6배 이상 선명한 화질과 극장처럼 박진감 넘치는 사운드 제공.
LCD TV '스칼렛'출시 (08.2)	블랙(Black) & 스칼렛(Scarlet)의 조화, 슬림&심플 디자인 강조, 터치식 전원 센서 '블루밍 라이트', 인비저블 스피커, EYEQ 그린(Green), 장르설정 등의 다양한 편의기능 강화.

PDP TV '보보스'출시 (08.3)	2008 CES 최고혁신상(best of best innovation) 수상. 세계 최초로 전면(全面)에 글라스 필터 적용해 '한 장의 유리'와 같은 매끈한 디자인'과 79.6mm의 슬림한 디자인 적용, 인버저블 스피커, 세계 최고 명암비(30,000:1)지원.
120헤르쯔 LED backlight LCD TV출시 (08.5)	LED백라이트 적용으로 전력소비가 적고 선명한 100만대 1 화질을 구현하며, 120Hz로 스포츠 등 빠른 영상도 잔상현상 없이 선명하게 구현함. 또한 LED소자를 광원으로 사용하여 절전 '아이큐그린(eyeQgreen)" 기능과 더불어 최대 70%까지 소비전력을 절감 가능함.
스칼렛 수퍼슬림'출시 (08.5)	LCD 모듈에 있어서 BLU (Back Light Unit)과 LCD패널과의 거리를 최소화하는 기술 뿐만아니라 패널구조를 얇게 만드는 혁신적인 기술을 개발/적용함으로써, 기존 LCDTV(105mm)보다 두 배 이상 줄인 44.7mm의 세계 최소 두께를 구현함.
홈시어터 '스칼렛'출시 (08.5)	블랙&레드 컬러, 블루밍라이트 등 스칼렛 LCD TV 디자인 적용 고품격 디자인, 하이엔드 오디오의 거장 마크 레빈슨이 튜닝한 최적의 사운드, Full HD급 고화질 영상 재생 및 USB레코딩, 심플링크(SIMPLINK)리모콘 등 다양한 편의 기능 구현.
홈시어터 '삼페인'출시 (08.6)	기존 블랙 위주의 홈시어터 컬러를 탈피해 보다 고급스럽고 독특한 이미지를 연출. 특히, 삼페인 잔을 닮은 스피커와 와인레드 색상이 어우러져 우아함을 한층 더함. SD급 DVD 화질을 풀HD급 화질로 보정(Full HD Up-scaling), 심플링크(SIMPLINK) 리모콘 적용.
1인치 벽걸이 TV구현 (08.7)	국내 최초로 벽걸이 지지대 폭을 기존 4.6Cm 에서 2.5Cm로 50% 가까이 슬림화하여 '설치 벽과 TV 사이 공간 1인치 내'로 좁힘. TV 뒷면 입출력 단자를 '一' 자형에서 'ㄱ' 자형으로, TV 본체 움직임도 아래, 위까지 움직이도록하여 사용 편리성 극대화함.
세계 최초 블루레이 내장 신개념 '네트워크 스토리지'개발(08.8)	기존의 하드디스크드라이브 만으로 이루어진 NAS(Network Attached Storage)에 블루레이를 탑재한 신개념의 NAS. 블루레이 드라이브 탑재로 안정적이고 효율적인 데이터 관리. IFA2008에서 최초 공개, 12월 국내/외 출시.
초소형 초경량 모바일 프로젝터 출시 (08.8)	개인용 모바일 프로젝터 시장을 겨냥한 초소형 미니 프로젝터. 크기 154mm X 117mm , 무게 780g. LED 광원 램프 채용, 3만 시간 반영구 수명. USB를 통해 사진, 음악, 영화까지 즐기는 모바일 엔터테인먼트 기기.
Network BD Player개발 (08.10)	네트워크 기능을 강화한 블루레이 플레이어. Netflix로 부터 영화를 실시간으로 스트리밍 받아서 감상할 수 있을 뿐 아니라, CinenaNow와 YouTube의 contents도 스트리밍으로 감상 가능. 최상급 모델인 BD390은 네트워크 contents 스트리밍 기능 뿐 아니라 Wi-Fi, 7.1Channel 출력, 1GB 내부 메모리 지원
세계 최소 두께 LED LCD TV개발 (08.12)	직하 방식(Direct) LED백라이트유닛(BLU) 채용, 24.8mm 세계 최소 두께, 트루모션(TruMotion) 240헤르쯔(Hz), 200만대 1 세계 최고 명암비, '스마트 에너지 세이빙' 기능으로 최고 75%까지 절전 등 초슬림·고화질·친환경 등 LG전자 LED LCD TV 의 스마트 기술이 집약
세계 최고 명암비 초슬림 LED LCD모니터 개발 (08.12)	LED BLU채용, 100만대 1 세계 최고 명암비, 24인치 모니터 중 세계 최소 두께(20mm), 무수은 친환경, CCFL BLU 모니터 대비 50% 절전, 슬림 스타일리시 디자인·초고속 응답속도(2ms) 구현
브로드밴드 TV, 네트워크 블루레이	미국의 온라인 영화 대여업체인 넷플릭스(Netflix), 세계 최대의 UCC 전문 사이트인 유튜브(YouTube) 등의 실시간 이용 기능을 탑재한 첫 번째 브로드밴드TV 및 넷플릭

	플레이어 개발 (`09.1)	스, 유튜브 서비스는 물론, 미국 최대 온라인 영화관인 시네마나우(CinemaNow)가 제공하는 1만 4,000편 이상의 최신 헐리우드 영화와 TV쇼, 뮤직 비디오도 이용할 네트워크 기능을 강화한 블루레이 플레이어 개발
	240헤르쯔(Hz) LCD TV 출시 (`09.3)	240Hz 라이브스캔 기술을 통해 1초에 240장의 영상 제공으로 잔상문제 해결한 TV 화질의 새로운 이정표 제시. 패널, 화질엔진, 화질알고리즘 등 4개의 핵심 '컬러 디캔팅'(Color Decanting) 기술로 더욱 섬세하고 리얼한 색상을 구현.
	'블루레이(Blu-ray) 홈시어터' 출시 (`09.5)	블루레이(Blu-ray) 플레이어를 적용, 기존 DVD나 CD는 물론 블루레이 디스크까지 재생 가능. '사운드 디캔팅(Sound Decanting)' 기술을 탑재, 상황에 맞는 최적의 음질을 제공
	세계 최초 무압축 전송방식 적용 '무선(Wireless) LCD TV' 출시 (`09.5)	풀 HD 영상을 압축하지 않고 무선으로 전송하는 기술을 적용, 화질 손상 없이 원본 그대로의 영상을 구현. '미디어 박스(Media Box)'를 통해 다양한 미디어 콘텐츠를 무선으로 전송하여 품격 높은 거실 인테리어가 가능
	IPTV 일체형 XCANVAS 출시 (`09.9)	myLGtv 일체형 엑스캔버스. IPTV(myLGtv)용 셋톱박스를 내장하여, 셋톱박스를 별도 임대하지 않고 저렴한 비용으로 IPTV 시청 가능. 외관상으로 셋톱박스와 인터넷등이 없애 공간활용도를 높임.
	초소형, 초경량 개인용 프로젝터 'LG미니빔'출시 (`09.9)	가로/세로 길이가 18.3/12.2센티미터에 불과해 손바닥에 올릴 수 있는 크기로 무게도 800g으로 휴대와 설치가 간편. 소음도 사용자가 거의 느끼지 못하는 수준인 23데시벨(dB). 저전력 친환경 소재인 LED광원의 램프 채용, 예열 없이도 TV와 같이 전원을 켜면 바로 사용 가능.
	넷 하드 (Net-Hard) 출시 (`09.10)	초대용량 디지털 파일 사용자를 위한 네트워크 저장장치, 2 테라바이트(TB) 하드디스크와 세계 최초로 블루레이(Blu-ray) 디스크 드라이브를 장착, 추가 프로그램 설치 없이 인터넷에서 해당 URL 주소만 입력하면 데이터를 간편하게 저장, 공유 가능
	보더리스 LED TV 출시 (`09.10)	TV 화면과 테두리 사이의 일반적인 경계선을 없앤 신개념 디자인의 보더리스 LED TV, 두께가 29.3mm에 불과한 초슬림 디자인에, 기존 50mm가 넘던 TV 테두리를 30mm로 줄임. 세계 최초로 동작 인식 방식의 '매직 모션 리모컨' 적용, '3차원 입체 UI' 및 '채널 브라우저' 기능 적용
Mobile Communications	블루투스 영상통화폰 출시(`07.1)	블루투스 헤드셋을 이용해 자유롭게 상대방의 얼굴을 보며 영상통화를 할 수 있는 폰 출시. HSDPA/WCDMA/CDMA등의 서비스 가능지역에서 글로벌 로밍도 가능하며 2명이 동시에 음악 감상도 가능.
	차세대 지상파 DMB수신칩 개발 (`07.1)	회로설계를 최적화하여 소비전력을 40%감소(250→150mW)시켜, 연속 4시간 TV 시청이 가능. 또한 자체알고리즘을 적용해 음영지역 수신성능을 30% 향상시키고, '모바일 XD'엔진을 탑재하여 선명하고 깨끗한 화질을 제공.
	내비게이션 기능탑재 위성 DMB폰 출시 (`07.1)	실시간 길안내와 위성DMB시청이 가능한 폰 출시. 정밀지도와 GPS 칩을 내장하여 차량용 키트가 없이도 자동차에서 사용 가능. 방송시청 중에도 통화 및 문자 전송 가능.
	와이맥스(WiMAX)내장 노트북출시(`07.1)	근거리 통신망 기술인 와이파이(Wi-Fi)에 기능과 수신영역을 확장한 기술인 와이맥스의 내장형 노트북 출시. 10.6" 와이드 LCD를 탑재하고, 1kg의 무게로 휴대성을 강조하

	여 북미지역 출시.
프라다폰 출시('07.3)	3" 와이드 LCD화면에 숫자와 메뉴 버튼을 없앤 터치스크린을 채용. 고객 친화적 UI 적용, 12mm 초슬림 바타입에 MP3, 블루투스, 외장메모리, 200백만 화소 카메라 탑재하여 유럽시장 출시.
인체공학적 디자인 강조한 '바나나 스타일폰' 출시 ('07.4)	유선형 슬라이드, 손안에 꼭 들어오는 둥근 몸체 등 인체공학적(Ergonomic) 디자인으로 통화 편의성을 높임.통화시 휴대폰이 얼굴 윤곽을 따라 밀착. 뒷면은 부드러운 곡선 디자인으로 손으로 쥘 때의 안정감을 극대화 오렌지색 램프 반짝반짝, 라벤더향 추가. 五感 만족 휴대폰,수업/영화관람 등 지정시간 동안 자동으로 무음이나 진동으로 전환 130만 화소 카메라, MP3플레이어, YBM Sisa e4u 영한/한영사진, 지하철노선도 등 부가 기능 채택
세계 최초 '중국 3.5G 폰' 기술 개발('07.4)	중국의 3세대(G) 이동통신 표준인 TD-SCDMA에서 진화한 HSDPA TDD 기술(3.5G 중국형 HSDPA)을 세계 최초로 개발, 시연에 성공. 중국 3G시장 선점을 위한 중요한 전략적 기반을 확보. HSDPA TDD 기술은 중국 정부가 주도하는 3G 기술인 TD-SCDMA의 진화 기술로써 TD-SCDMA보다 5배나 빠른 데이터 다운로드 속도로 무선 인터넷이 가능. 이번에 시연한 HSDPA TDD는 화상통화는 물론 세계 최초로 2Mbps의 멀티미디어 서비스를 지원. 현재 중국형 3.5G폰 기술과 관련된 핵심 기술을 특허 출원,이르면 내년초 상용화가 가능할 것으로 전망.
LG전자/MBC, 세계 최초 '삼성 3D 방송'개발 ('07.4)	LG전자(MC연구소)와 MBC는 세계 최초로 3차원 입체방송을 손으로도 느낄 수 있는 공동 개발한 '감성 3D 방송'을 공동 시연성공. '손으로 느끼는 촉감 방송'으로도 불리는 이 기술은 방송 신호와 함께 별도의 신호를 전송하는 기술(휴대폰 제어 신호방식)을 지상파 DMB폰에 특화시킴으로써 가능.방송 시청 시 상황에 따라 휴대폰의 진동과 LED 점멸을 함께 구현가능. LG전자는 기능을 지원하는 휴대폰의 제작, MBC는 해당 방송 신호의 송출기술 개발과 콘텐츠 공급을 담당. 향후 '감성 3D 방송 기술'은 미디어플로우 등 세계 주요 모바일 방송 방식에 동일하게 적용가능.20여개 주요 국가에서 국제특허를 획득.
구글 서비스 지원 영상통화폰 출시 ('07.6)	구글 모바일 서비스를 강력 지원하는 3세대 영상통화폰을 유럽 시장에 출시. 구글과의 제휴를 통해 구글 서치(Google Search) 구글 메일(Google Mail) 구글 맵(Google Map) 등 구글의 대표 서비스를 모두 손쉽게 사용가능. 3D 사운드와 작곡 기능을 지원하는 MP3 플레이어 기능을 내장, 한 번 클릭으로 MP3 플레이어에 바로 접속 가능한 뮤직 핫키 등 멀티미디어 기능을 강화. 2인치 와이드 LCD를 내장하고 있어 동영상 시청과 영상 통화도 편리. 구글 서비스 지원 영상통화폰은 이탈리아, 프랑스, 독일 등 유럽시장에 출시.
국내 최초 4세대(4G) 국제 기술연합 가입 ('07.6)	4세대 이동통신 기술 유력 후보인 3GPP LTE 기술 조기 상용화 겨냥 'LSTI(LTE/SAE Trial Initiative)' 기술연합 국제 최초로 가입. 보다폰, 오렌지, T-모바일 등 대형 이동사와 에릭슨, 노텔, 알카텔-루슨트 등 통신장비 제조사들과의 긴밀한 파트너십을 통해 차세대 이동통신 시장 선점을 위한 발판을 마련. 서비스 운영비용 절감, 데이터 전송 시간 단축, 데이터 전송률 개선 등 실질적 4세대 기술 상용화 주도 발판 마련
데스크톱 '3시리즈' 데스크톱PC 플랫폼 출시('07.6)	인텔社 최신 'P35' 칩셋 적용 데스크톱PC '엑스피온 X820시리즈'를 출시, 초보자부터 고급 사용자까지 사용가능, 데스크톱PC 시장 공략. 하반기 데스크톱PC 시장을 주도할 '3시리즈' 플랫폼 등 신기술을 적극 채용함으로써 기술 선도 이미지를 구축. 엑스피온(XPION) 모델인 'X820 시리즈'는 인텔 코어2듀오 E6420 CPU, 인텔 P35 칩셋, 1GB DDR2메모리, 500GB 하드디스크 채택.

<p>데스크톱 성능의 노트북 출시 (07.7)</p>	<p>노트북PC의 장점과 데스크톱PC 수준의 성능을 겸비한 데스크톱형 노트북 출시. 홈엔터테인먼트 기능을 대폭 강화한 노트북PC은 19인치(48cm) 대화면에 16:10 화면비로 좌우·상하 160도의 시야각을 제공하며, 실감나는 가상 5.1채널 서라운드 사운드 음향 제공.</p>
<p>프리미엄 와이브로 PDA폰 출시 (07.8)</p>	<p>모바일 기기 CPU 중 최고로 평가받고 있는 806MHz의 '마벨 모나한 CPU'를 탑재, 일반 컴퓨터에서 재생하던 동영상 파일을 별도의 인코딩 작업없이 그대로 가져와도 끊김없이 시청 가능. 운영체제로 '윈도 모바일 5.0 프리미엄'을 적용, 아웃룩과 연동이 손쉽게 모바일 오피스 프로그램을 지원해 컴퓨터에 저장된 자료를 옮겨와서 작업 가능. 와이브로를 통해 서울과 경기지역 사용자들은 장소에 상관없이 작업한 내용을 e메일, 메신저 등으로 손쉽게 발송할 수 있다는 것이 장점. 지상파 DMB를 기본 장착하였으며, 바 형태의 디자인에 7.12cm(2.8인치) LCD에 전면 터치스크린 방식을 적용해 조작과 텍스트 입력이 편리하고 512MB 내장 메모리와 SD카드 슬롯을 갖추고 있으며, 후면에 가죽 느낌을 주는 특수처리로 그림감도 편안.</p>
<p>국내 최초 최고 속도 위성 DMB HSDPA폰 출시(07.8)</p>	<p>국내 처음으로 7.2Mbps 초고속 데이터 전송과 위성DMB 기능을 지원하는 '위성 DMB HSDPA폰' 출시. 기존 3G폰 최고 속도인 3.6Mbps에 비해 데이터 전송 속도가 2배 빨라 일반적인 4MB 크기의 MP3 파일 하나를 다운로드 받는 데 4.5초가량 소요.</p>
<p>510만 화소 카메라폰 개발(07.8)</p>	<p>전문가급 카메라 기능 내장 특징. 자동 초점 외에 수동 초점 기능도 제공하고 손떨림 방지 기술인 '이미지 스테빌라이저(Image Stabilizer)'기능을 원터치로 이용 가능. 야경 촬영에 적합한 ISO800 고감도 촬영을 지원하며 스마트 라이트 기능으로 밝기나 선명도를 자동 조절해 어두운 곳에서도 밝고 선명하게 촬영 가능. 초당 최고 120프레임의 초고속 동영상 촬영이 가능해 물풍선이 터지는 순간 등을 슬로모션으로 촬영할 수 있고 모바일XD 엔진이 적용된 7.62cm(3인치) 대형 터치스크린을 전면에 탑재했으며 뒷면 카메라 렌즈 부분에 조그맣게 장착해 손쉽게 웹 브라우저의 크기 조절, 볼륨 조절, 줌인·줌아웃 등이 가능.</p>
<p>블루레이 지원 데스크톱PC 출시 (07.9)</p>	<p>블루레이 디스크를 6배속으로 기록할 수 있는 '슈퍼멀티블루 디스크드라이브'를 탑재해 기존의 모든 광학 저장매체의 재생이 가능. 또한, 전면 슬라이드 방식과 3D 입체패턴, 8.9cm 두께의 매우 얇은 디자인으로 책상 위에 두고 인테리어 소품으로 활용하기에도 충분하며 인텔의 베이레이크 플랫폼과 코어2듀오 프로세서, 그래픽카드 지포스8시리즈를 장착해 고품질 콘텐츠 구동이 가능한 최고급 제품.</p>
<p>글로벌 로밍 영상통화폰 출시 (07.10)</p>	<p>영국, 호주, 홍콩, 일본 등 WCDMA(비동기 3세대 이동통신)서비스를 실시하고 있는 48개국, GSM(유선식 이동통신방식) 서비스를 지원하는 총 140개국 등 전 세계 142개국에서 자동 로밍 서비스를 이용 가능. 음성 통화 뿐만 아니라 영상통화, 문자메시지, 데이터 로밍 서비스도 가능. 130만 화소 카메라, MP3 플레이어, 외장 메모리, 지하철 노선도, 사진, 단위 변환기 등 편리 기능.</p>
<p>뷰티폰(Viewty Phone) 출시(07.10)</p>	<p>7.62cm(3.0인치) 대형 터치스크린과 독일 슈나이더사가 인증한 500만 화소 카메라 렌즈 적용. 자동/수동 초점 기능, 손떨림 방지 기능인 이미지 스테빌라이저(Image Stabilizer), 야간 촬영에 적합한 ISO800의 고감도 촬영, 밝기를 자동 조절하는 스마트 라이트 등 전문가급 디지털 카메라 기능을 대거 내장. 초당 120프레임의 초고속 동영상 촬영기능은 물론, 고품질의 '디빅스(DivX)' 파일 동영상까지 재생 가능.</p>
<p>국내 최초 듀얼 LCD 노트북 출시(07.10)</p>	<p>외부 2.5인치 LCD와 터치센서 버튼의 'Side Show'로 부팅없이 메일 확인, MP3 100시간 재생, 사진 감상 등 가능. 차세대 무선랜 802.11n-Draft 를 탑재, 데이터 전송속도 54Mbps의 802.11bg보다 2배 이상 빠른 약 135Mbps까지 지원. 6가지 대역을</p>

	지원하는 트리플 बैं드 안테나 장착. 레드닷(Reddot) 디자인상을 수상한 블랙&화이트 컨셉을 적용, 하이그로시블랙 코팅과 Red컬러의 터치센서 버튼으로 세련미 강조.
터치스크린 휴대폰 '보이저', '비너스' 복미 출시 (07.11)	美 최대 CDMA사업자 버라이즌와이어리스(Verizon Wireless)社를 통해 터치스크린 휴대폰 2종 출시. 보이저와 비너스는 CES 2008 혁신상을 나란히 수상해 첨단 기술력과 디자인의 우수성을 인정받음. 보이저-가로 폴더 형태로 전면 터치 스크린과 '퀴티(QWERTY)' 자판이 결합돼 인터넷, 이메일, 문자메시지(SMS) 등 멀티미디어 서비스를 노트북처럼 쉽게 사용할 수 있도록 함. 비너스-터치네비게이션 뮤지폰, 전면에 2개의 디스플레이 화면을 상하로 배치. 2인치 크기의 상단화면과 1.49인치의 하단 터치스크린으로 구성. 하단 터치스크린 화면 조절에 따라 상단 화면이 반응하는 '인터랙티브 UI(Interactive UI)"를 최초로 적용.
랩소디 인 뮤직폰 출시 (07.12)	'손안의 오디오'를 컨셉트로 오디오 업계 세계적 거장 마크 레빈슨이 직접 이퀄라이저 보정 등의 최적 음질 찾기 작업과 전용 이어폰 개발에 참여, 전문 오디오 기기에 버금가는 편안하고 자연스러운 음질을 휴대폰에서 구현. 전면의 터치 휠 키를 손가락으로 돌려 선곡, 재생, 청취 지점 선택, 전진/후진, 볼륨 제어 기능. 내추럴, 팝, 클래식, 재즈 등 8가지의 이퀄라이저를 적용. 성시경 등 국내 정상급 가수 7명이 참여한 음반 '랩소디, 더 소울 오브 사운드'를 뮤직폰에 탑재.
세계 최초 3세대망 기반 모바일 TV기술 시연 (07.12)	스웨덴 에릭슨 연구소에서 에릭슨 네트워크와 공동으로 3세대 망을 활용한 모바일 TV 기술인 'MBMS(멀티미디어 방송 다중송출 서비스, Multimedia Broadcast Multicast Service)' 시연에 성공함. 'MBMS'는 통신용 주파수 외에 방송용 주파수가 별도로 필요한 DMB, DVB-H 등 다른 모바일 TV 기술과는 달리 WCDMA(비동기 3세대 이동통신) 통신망을 이용해 방송을 수신할 수 있는 차세대 모바일 TV 기술임. 특히, 기존 WCDMA 통신망 업그레이드를 통해 기지국 설치 등 추가 투자 없이 통신과 방송을 모두 서비스 할 수 있는 것이 특징임.
초슬림 초경량 LED노트북 출시 (07.12)	초슬림 초경량의 13.3인치 프리미엄 노트북 P300시리즈 출시. 기존 12.1인치 화면보다 10%이상 글자가 크게 보여 한층 눈이 편안해진 13.3인치 화면을 채택했으나 무게는 400~500g 가벼워진 약1.6kg임. 레드닷(Reddot) 디자인상을 수상한 블랙 앤 화이트 디자인을 한층 세련되게 재구성. HG컨텐츠 재생환경에 대응, 국내 최초로 고가의 LED 백라이트 LCD 적용. USB 케이블을 통해 주변 노트북이나 데스크톱PC와 손쉽게 연결이 가능해 외장형 광학디스크가 없는 경우라도 주변 PC의 광학디스크 활용 가능.
복미 모바일TV기술 'MPH(Mobile Pedestrian Handheld)'개발완료 (08.1)	복미지역에서 휴대폰, 네비게이션 등으로 이동 중 지상파 디지털방송을 무료로 시청할 수 있는 모바일TV 기술. 시속 90km로 이동 중에도 고화질의 영상을 제공하는 MPH는 기존 지상파 디지털 방송기술을 기반으로 하기 때문에 별도의 주파수를 확보할 필요가 없고, 방송장비 업그레이드 비용만 소요되기 때문에 미 방송업체로부터 획기적인 기술로 평가받고 있음.
인텔 차세대 CPU탑재 XNOTE출시(08.1)	인텔 차세대 센트리노 듀오 프로세서 기술인 '펜린(Penryn)' CPU 탑재. 45나노미터(nm:10억 분의 1미터) 제조공정을 적용해 기존 65나노미터 공정을 이용한 CPU에 비해 집적도를 향상시킨 반면 전력 소모량은 줄임.
4세대 이동통신 표준 'LTE (Long Term Evolution) 시연 (08.3)	'모바일 월드 콩그레스(Mobile World Congress) 2008'에서 LTE기술을 이용한 'HD급 동영상 무선 생중계' 시연에 성공. 통신장비 분야 파트너인 노텔(Nortel), 알카텔-루슨트(Alcatel-Lucent)社의 기지국을 연동해 하향 60Mbps(Mega bit per second), 상향 40Mbps의 전송속도를 각각 구현함. 이 속도는 현재 상용화된 HSDPA(고속하향패킷접속), HSUPA(고속상향패킷접속)와 비교해 동일 주파수 대역

		폭에서 각각 6배와 8배 이상의 속도로, 휴대폰을 통해 영화 한편(700MB)을 단 1분 30초만에 내려 받을 수 있음.
블랙라벨 시리즈3탄 '시크릿(Secret)'출시 (08.4)		고급자동차의 차체소재로 사용되는 탄소섬유 등 신소재를 적용, 500만 화소 고성능 카메라 중 가장 얇은 11.8mm의 슬림한 디자인 적용. 게임, 음악, 카메라 등 5가지 기능은 터치스크린 조작을 통해 편리하게 사용할 수 있고, 휴대폰의 움직임을 감지하는 가속센서도 탑재함.
패션 터치폰 '비키니'출시(08.6)		개성 만점의 50만원대 터치스크린 휴대폰으로, 하단 화면의 메뉴를 터치하면 상단 LCD 화면 반응하는 '인터랙트패드' 적용함. 카메라, MP3, 영상통화 등 주요 기능에 맞춰 하단 터치 메뉴 자동 변환, 통화나 문자메시지는 키패드로 이용할 수 있어 사용편리성 높임.
전면 터치폰 '데어(Dare)'출시 (08.7)		터치스크린폰 전용 3D 그래픽 엔진 기반의 '페퍼민트 UI' 첫 적용. '드래그 앤 드롭' 방식으로 멀티미디어 기능 아이콘을 바탕화면에 자유롭게 구성. PC에서 보는 인터넷 화면을 휴대폰에서 동일하게 구현하는 '풀 브라우징(Full Browsing)' 서비스 지원.
10인치 미니노트북 '엑스노트 MINI' 출시(08.9)		1.19kg, 10인치 화면의 컴팩트한 사이즈로 노트북의 휴대성 극대화. 한글 타이핑에 최적화된 한국형 키보드 탑재. 커버와 바닥 색상이 동일한 핑크, 화이트, 블랙의 올인원 컬러 디자인. 인텔社 저전력 모바일 CPU ATOM 프로세서 탑재.
북미시장 스마트폰 '인사이트'출시 (08.11)		미 최대 이동사 AT&T를 통해 스마트폰 '인사이트' 출시로 스마트폰 시장 본격 진출, 윈도우 모바일 6.1 탑재, 3인치 전면 터치스크린 적용, 최대 32GB 저장용량 확장, 전 세계 3가지 WCDMA 주파수 모두 지원으로 미국, 한국, 일본 등 60 여 개국에서 자동 로밍
세계 최초 'LTE 단말 모뎀칩'개발 (08.12)		4세대 LTE(Long Term Evolution) 서비스 상용화 시대를 열 세계 최초의 LTE 단말 모뎀칩 개발, 휴대폰 등 LTE 단말기에서 HD급 고품질 영상 같은 대용량 데이터를 송수신해 처리하는, 컴퓨터의 CPU에 해당하는 최고 핵심 부품임.
차세대 3D UI 적용 아래나폰 출시 (09.3)		가장 쉽고, 가장 빠르고, 가장 재미있는 3D 형태의 'S클래스 UI'를 탑재. '돌비(Dolby) 모바일' 기능을 탑재해 영상이나 음악 감상 시 홈시어터 수준의 탁월한 서라운드 입체 음향 구현. 500만화소 카메라, 8기가 내장메모리 및 32기가까지 확장 가능한 외장 메모리 지원.
3세대 풀터치스크린폰 '쿠키' 출시 (09.3)		풀터치스크린폰의 대중화를 목표로 50만원대의 가격임에도 얇고 화려한 디자인과 기존 풀터치폰들을 넘어서는 편리하고 재미있는 기능까지 적용. 전세계 100만대 이상 판매된 '쿠킹마마' 등 각종 터치전용게임 무료이용 가능. 지상파 DMB, PC 아웃, 영상통화 기능 추가.
1723 전용 롤리팝폰 출시 (09.4)		폴터형 디자인과 아쿠아 블루, 큐티 핑크, 보이쉬 티탄 등 감각적인 3종 색상 적용, 앞면에는 기존보다 5배 이상 많은 220개의 숨은 발광다이오드(LED)로 이모티콘 편집기능 제공 등 1723세대에 특화시킨 디자인 및 사용자 이용환경(UI, User Interface) 구현
세계 최초 투명폰 출시 (09.6)		세계 최초로 풀터치스크린에 투명 슬라이드 키패드를 장착해 터치의 즐거움과 키패드의 편의성을 제공. 투명 키패드는 노트북의 터치패드처럼 사용 가능하며, '동작 숏컷 (Gesture Shortcut)', '터치 훔', '멀티 핑거 터치', '필기체 인식' 등 혁신적인 기능 구현
대용량 배터리 '엑스노트'		기존 6셀(Cell) 배터리에 비해 용량이 50% 증가한 9셀 배터리를 기본 장착해 최대

	미니 X130'출시 (`09.8)	12시간까지 사용 가능. 특히 인터넷 강의, 영화 등 동영상을 최대 7시간 30분까지 연속 재생 가능.
	블랙라벨시리즈 4탄 '뉴 초콜릿폰'출시 (`09. 9)	초콜릿폰의 극대화된 단순미를 계승하면서도 최초로 4인치 대형화면에 일반 극장 스크린 비율인 21:9를 적용한 파격적인 외관 구현. 앞면강화유리는 외부 충격에 강하며, 굽힘이 없어 항상 새 것 같은 LCD를 유지 가능. '듀얼 스크린(Dual Screen) UI', 'S클래스 UI' 적용.
	'와인폰 3' 출시 (`09.9)	일반 휴대폰 보다 2배 큰 글씨체와 주요 기능 단축버튼 적용 등 기존 와인폰 시리즈의 '쉽고 편리한' 기본 컨셉은 유지하되, 중장년 뿐 아니라 젊은 소비자 기호까지 고려한 디자인을 적용. GPS(Global Positioning System) 기반의 '긴급위치알림(SOS)' 기능 적용.
	레이저 기능 특화 '프로폰 (PRO)' 출시 (`09.11)	전국 280개 골프장의 세부 정보 제공은 물론, 경기 중 홀까지의 남은 거리와 비거리를 자동으로 계산, 조깅 할 때 운동 거리와 소모된 열량 알람 기능, 자이로(G)센서를 탑재해 기존의 GPS 기능만 지원하는 제품과 차별화한 '티맵(T-Map)' 서비스 지원
	안드로이드폰 출시 (`09.11)	구글의 모바일 운영체제(OS)인 '안드로이드(Android)'를 탑재한 스마트폰, 인터넷 상의 다수와 교류하는 온라인 서비스인 '소셜 네트워크 서비스(SNS, Social Network Service)'에 특화된 기능을 탑재, 커뮤니티형 웹 사이트인 페이스북(Facebook), 베보(Bebo), 트위터(Twitter) 등의 계정을 통합 관리하는 'SNS 매니저(SNS Manager)' 어플리케이션을 탑재
	윈도우 모바일 6.5 스마트 폰 출시 (`09.11)	윈도우 모바일 6.5 운영체제(OS) 탑재, 모바일 인터넷, 이메일, MS오피스 등을 쉽고 편리하게 사용할 수 있어 비즈니스용도로 적합, 이메일 기능을 자주 사용하는 비즈니스맨을 위해 앞면에 '스마트 이메일(Smart E-mail)', '스마트 컨택(Smart Contact)' 버튼 적용
Home Appliance	2007년 업그레이드 로보킹 출시 (`07.2)	청소성능과 장애물 회피성능을 강화한 2007년형 로봇청소기 출시. 초음파센서, 자동충전시스템, 원터치 조크세서 청소 걸레 장착 등 신기능 추가. 특히 기존 적외선 센서에 초음파센서를 보강하여 장애물 회피능력 향상.
	신개념 디오스 빌트인 솔루션출시 (`07.3)	빌트인 냉장고와 냉동고·콤비·김치냉장고를 소비자가 스타일에 따라 자유자재로 설치 가능한 '빌트인 냉장솔루션'과 트롬세탁기와 건조기를 수납가구와 함께 복합 구성할 수 있는 '론드리룸 시스템' 출시.
	먼지압축 싸이킹 청소기 출시 (`07.3)	세계최초로 모터의 힘을 이용해 먼지를 압축하는 '먼지압축 싸이킹'청소기 출시. 집진통에 장착된 날개의 회전력으로 먼지를 압축하고 스팀청소 기능도 지원하며 최고급 정화필터 채용.
	세계최초 HD방송수신 냉장 고 전시 (`07.5)	디지털 방송을 수신할 수 있는 HDTV냉장고 세계최초로 전시 (세계적 생활가전 전시회인 키친 앤 베스 쇼(KBIS-Kitchen & Bath Industry Show) 식사중에도 스포츠 중계를 즐기는 복미 소비자 트렌드 반영,15인치 고화질 LCD를 탑재.복미에서 현재 방송 중인 디지털방송 및 케이블 방송까지 수신 가능.
	2007년형 '디오스 광파오븐'출시 (`07.4)	전기오븐, 전기그릴, 전자레인지, 발효기까지 4가지 기능을 갖춘 2007년 광파오븐 출시. 한국인 입맛에 맞는 32가지 자동메뉴, 특화된 생선구이 기능. 열과 빛(光波)을 이용하여 일반 전기오븐에 비해 최대 3배나 빠르게 조리가능.넓어진 오븐접시와 2단 조리실. 컴팩트해진 외관으로 실용적인 공간활용 가능. 기존제품에 비해 10%이상 부피 감소. 세계적 권위의 '레드닷 디자인상'을 수상한 제품. 터치패드 버튼을 적용, 세련되고

	고급스러운 디자인 적용.
세탁기/건조기 '타워형 패키지' 출시 (07.7)	건조기를 세탁기 위에 두면 건조기 조작 버튼이 키를 넘어서 손에 닿지 않는 불편이 따르기 때문에 통상 세탁기와 건조기를 나란히 바닥에 뒀을 공간이 많이 차지하게 되는 점을 '상하 이동 설치가 가능한 건조기 버튼'으로 개선한 것이 특징. 프리미엄 고객층을 겨냥해 세탁기와건조기 각각 세계 최대 용량인 15kg, 10kg급 채용.
디오스 김치냉장고 출시 (07.8)	스탠드형 제품들의 경우 간접적으로 생각하는 '냉기순환방식'을 적용, 뚜껑식에 비해 문을 더 자주 여닫더라도 정밀한 온도를 유지할 수 있고 성에 발생 등을 방지할 수 있는 것이 특징. 또한 산도 0.4~0.8의 김치맛을 유지할 수 있도록 문을 여닫았을 때 급속 냉각을 통해 빨리 온도를 안정화시키고 일정 기간마다 온도를 급속히 냉각시키는 독자적인 김치 숙성 및 보관 기술을 적용.
6인용 식기세척기 출시 (07.9)	맞벌이 부부들을 위한 6인용 식기세척기 신제품을 출시. 식기세척은 물론, 살균도 가능하고 물과 전기 사용량, 소음을 줄인 것이 특징이며 콤팩트한 크기에 아트 디자인, 스와로브스키 보석을 포인트로 적용.
프리미엄 통돌이 세탁기 출시 (07.12)	프리미엄 기능을 대폭 강화한 통돌이 세탁기 출시. 국내 최초로 14kg의 대용량 일반 세탁기로 물의 특성, 온도, 세제 농도 등을 감지해 물의 양, 강도, 행굼 횟수 등이 자동 설정되는 '스마트클리닝 플러스' 기능 채택. 상부 커버의 통풍구를 통해 외부 공기를 유입, 통 내부 순환을 통해 의류 습기까지 제거함으로써 일반 탈수보다 22% 이상 탈수 기능 개선. 통건조 기능으로 통 내부 습기를 제거해 세균 번식 등 억제. 피오레 패턴과 투명한 강화유리를 통해 고급스러운 느낌을 강조.
필터 자동청소 공기청정기 출시 (08.3)	국내최초 '자동필터 청소'기능, '위셔블(물세척) 필터'로 관리 불편 해소. 국내 최대 정화용량, 거실 및 주방까지 공기 청정 가능. 명화디자인과 '스와로브스키' 디자인 적용.
2008년형 Art DIOS' 출시 (08.4)	스타일리쉬 디자인(국내외 유명 예술작자 디자인 참여, 680리터급 Counter depth 디자인, 스테인레스에칭 기술 및 강화유리 특수마감 적용) 및 스마트 테크놀로지(진공밀폐야채실, 도어형 자동 제빙기, 세계최저소비전력)을 적용한 2008년형 Art DIOS 신제품 출시.
스팀요리 지원 광파오븐 출시 (08.6)	전기오븐, 전기그릴, 전자레인지, 발효기능에 스팀(찜)요리까지 지원, 한국 전통 찜방식 적용-백설기 생선찜 등 10가지 자동메뉴 조리, 음식냄새, 청소 등 기존 제품 불편함 해소.
먼지 압축 청소기 '수퍼 싸이킹'출시 (08.8)	세계 최초 자동 먼지 압축 기능으로 미세 먼지 날림 방지. 먼지집 형태의 먼지통으로 먼지 처리가 더욱 쉽고 간편. 평균 70데시벨(dB) 수준이던 기존 소음 수준을 청소를 하면서도 전화통화가 가능한 수준의 저소음.
2008년형 로봇청소기 출시(08.9)	'마젤란 맵핑 & 네비게이션' 주행 시스템으로 청소 능력과 효율성 제고. 조작 간소화, 음성안내 기능 등 사용 편의성 강화. 청소기에 직접 메모할 수 있어 가족간 사랑의 메신저 역할까지 가능하여 첨단 기술에 감성까지 조화시킨 제품.
인텔리전트 트롬 신제품 출시(08.9)	세계 최초로 빨래감의 세제농도를 감지해 세탁시간, 행굼횟수를 자동으로 조절하는 '안심케어 시스템' 및 운동화 세탁코스/슈즈케어 기능 적용, 소량의 빨래감을 29분내 세탁/행굼/탈수까지 완료하는 '스피드 워시' 코스, 'Free-up', '윈터치 도어' 등 인간공학적인 디자인 강화

	전자결제 가능 상업용 세탁기 출시 ('09.1)	스마트 카드 단말기를 국내 최초로 탑재한 '트롬(TROMM) 스마트카드 타입 상업용 세탁기·건조기'를 출시. T머니를 포함한 전자화폐와 신용카드로 결제가 가능. 가정용 시장에 이어 상업용 세탁 시장에서도 입지를 강화.
	프리미엄 가스레인지, 히든쿡(Hidden Cook) 출시 ('09.5)	버너를 세라믹 글라스 상판 아래에 위치시켜, 디자인 및 청소성(삼발이 등 부속물이 없는 평면 형태), 안정성(기존 대비 일산화탄소 발생량 6분의 1)등으로 쾌적하고 친환경적인 주방 연출
	디오스 광파오븐 스팀 출시 ('09.6)	기존 광파오븐에 스팀 직접 분사 기능을 적용, 조리 시 고온의 스팀이 분사돼 촉촉하고 부드러운 요리가 가능하며, 5가지 '멀티클린' 기능(탈취, 스팀청소, 잔수제거, 스팀발생기 세정, 조리실 건조) 제공
	세계 최저 소비전력 구현 디오스 냉장고 출시 ('09.7)	독자 개발한 '3세대 초절전 리니어 컴프레서(Linear Compressor)' 기술을 기반으로, 소비전력을 32.9킬로 와트까지 줄여 752리터(홈바 1개) 기준 세계 최저 소비전력 달성.
	'수퍼 싸이킹(Super CYKING) II' 출시 ('09.9)	고객 인사이트 발굴을 통해 침구 청소, 소음, 필터 성능을 크게 높임. '침구편치' 흡입구로 기존 대비 8배 강력한 두드림과 흡입력으로 침구의 미세한 진드기를 제거. 국내 최저 소음 수준인 57데시벨(dB) 구현. '4중 활성탄 H13 해파필터'로 미세먼지 배출을 줄이면서 탈취성능을 강화.
	6 Motion TROMM 출시 ('09.9)	세계 최초 6가지 응용 세탁 동작이 가능한 혁신적인 드럼 세탁기. 독자 개발한 다이렉트 드라이브(Direct Drive)모터의 정밀 속도 제어 기술을 활용, 세탁력과 행균력을 향상시키는 6가지 응용 세탁 동작(6모션)이 가능.
	퀵 스팀 청소기 Grand 출시 ('09.11)	분리형 물통으로 편리하게 스팀 청소를 할 수 있으며 신소재 히트 방식을 채용해 스팀 발생 시간을 40초 만에 스팀이 발생해 오래 기다릴 필요 없이 빠르게 스팀 청소 가능, 기존 열선 히트 방식에 비해 자체적으로 일정 온도 이상으로 과열되지 않도록 돼 있어 안전하며 소비전력 절감
	5세대 로봇청소기 '로보킹 듀얼아이' 출시 ('09.12)	천장과 벽면 등을 촬영하는 상부 카메라와 업계 최초로 바닥을 촬영하는 하부 카메라까지 장착, 2개의 카메라와 11개의 상황판단 센서로 집안 공간을 정밀한 지도로 분석한 뒤 최적의 청소 경로를 구성, 기존 제품대비 30% 가량 빠르고 꼼꼼하게 청소
Air Conditioning	차세대 시스템 에어컨 멀티브이 슈퍼II 출시 ('07.10)	국내 최초로 고효율 인버터 압축기 기술을 적용, 용량 확대 및 긴 배관설치가 가능해 대형빌딩, 고층건물에 적합한 차세대 시스템 에어컨. 한대의 실외기에 접속되는 냉매 배관을 단배관으로 직렬 구성한 3상 DC인버터 멀티 에어컨으로, 고저차 100m의 초고층 빌딩설치가 가능할뿐 아니라 에너지 절감효과가 탁월하며, 대용량 설치가 편리하고 실외기 최대 4대, 실내기 최대 64대까지 자유롭게 접속하여 최대 용량 56HP까지 설치 및 설계가 자유로운 냉난방 시스템 에어컨.
	2세대 휘센 "라이프커디셔너" 출시 ('09.1)	'인체 감지 로봇' 기능으로 사용자의 위치/인원수를 감지, 인원수와 거리에 따라 바람 방향과 세기를 자동으로 조절, 찬 바람에 약한 노인이나 유아를 위해 '간접풍' 기능 구현, 효율적인 냉방을 통해 기존 제품 대비 냉방 속도는 2배 이상 높이고, 소비전력은 55% 가량 줄임.
	차세대 시스템 에어컨 '멀티브이슈퍼III' 출시 ('09.3)	업계 최고 수준의 냉난방 효율(난방 COP 4.6, COP: Coefficient of Performance)을 구현, 기존대비 연간 에너지 소비량을 20% 가량 절감. 실외온도 저하 시 발생하는 난방운전 능력 저하를 최소화하는 '연속난방 운전기술'을 적용. 단일 실외기 용량을 업계

		최대 수준(20마력/실외기 1대, 기준: 14마력)으로 구현하여 실외기 제품 설치 면적을 최대 38%까지 축소.
	중동지역 특화 에어컨 '타이탄' 출시 ('09.4)	'에어컨'과 공기청정/가습 역할을 하는 '에어크루저(Air Cruiser)'를 각각 설치해, 실내 공기를 정화하고 적정 습도를 유지. 기존 대비 35% 가량 더 멀리 바람을 보내주는 '에어로다이나믹베인 (Aero Dynamic Vane)' 기술 적용, 넓은 실내공간을 빠르게 냉방
	막막 태양전지 세계최고 효율 달성 ('09.7)	대면적(1.1m*1.3m) 막막 태양전지에서 세계최고 수준의 에너지 효율인 11.1%를 달성 .
	태양전지 공인시험소 세계 첫 지정 ('09.10)	유럽 최고권위 규격인증기관인 독일의 '티유브이 라인란드(T?V Rheinland)'로부터 세계최초로 태양전지모듈 공인시험소로 지정, 세계적 수준의 태양전지 모듈 내구성과 안전성 분석 기술 보유와 함께 자체 제품인증시험도 가능하여 연간 약 30억 원의 비용절감과 6개월 기간 단축 가능
Business Solutions	블랙피카소 모니터 출시 ('07.10)	세계 최고 명암비 DFC 5,000:1이 적용. DFC(Digital Fine contrast)는 LG가 개발한 명암비 향상 기술로 영화 모드 설정시 동작하며, 입력 신호를 분석해 밝은 곳과 어두운 곳의 비율을 최대 5,000대 1까지 나타냄. 블랙하이그로시 디자인을 적용, 19인치 (48cm) 제품은 이중 접힘 스탠드를 채용해 사용편리성을 높임.
	Hospitality 전용 Data Service Platform 'Pro:Centric TV' 출시 ('09. 6)	기존 호텔 서비스사업자의 Video기반으로 전송하는 정보 및 부가서비스 기능을 데이터방송 표준 기반의 정보 서비스가 가능한 Premium급 호텔용 TV. Pro:Centric의 상표화로 연동 Application 지속 개발 및 Hospitality 업계 표준화 시도.
	LED LCD 모니터 출시 ('09.7)	LED를 광원으로 채택한 22인치 와이드 LCD 모니터. 밝고 선명한 화질, 일반(CCFL) LCD 모니터의 절반 수준인 20mm 두께, 2백만 대 1의 명암비를 구현하고도, 소비전력은 최대 40%까지 절감, 제조 과정에서 수은과 납을 전혀 사용하지 않은 친환경 제품.
	동급 최고 해상도 (620TVL) Security camera 출시 ('09. 8)	동급 최고의 해상도를 자랑할 수 있는 Security camera 출시로 기술 선도력 과시. 기존과 차별화된 화질을 느낄수 있으며, 선명하고 깨끗한 이미지 구현
	TV겸용 Full HD 모니터 출시 ('09.10)	공부방에서 교육방송을 시청하거나 벽걸이 형태로 주방에 설치하는 등의 다용도 TV모니터 수요를 겨냥. 2개의 HDMI(고화질 멀티미디어 인터페이스) 단자를 갖춰 AV기기, 콘솔 게임 등 다양한 멀티미디어 기기를 손쉽게 연결.

10. 그 밖의 투자의사결정에 필요한 사항

가. 회사의 상표, 고객관리 정책

회사는 지난 1995년 LG로 Corporate Identity(CI)를 바꾼 이래, LG 브랜드를 최고의 글로벌 브랜드로 육성하기 위해 마케팅 및 커뮤니케이션 차원의 다양한 노력을 기울여 왔음. 글로벌 시장에서의 브랜드 가치를 제고하기 위해 2008년 신규 Brand

Identity (기업이 일관되게 지향하는 브랜드 이미지, 이하 BI)를 개발하였고, 이를 제품 생산에서 판매, 마케팅에 이르는 전사적인 기업 활동에 일관되게 적용하고 있음. 특히 소비자에게 새로운 BI를 전파하여 긍정적이고 확고한 이미지를 연상시키기 위해 신규 글로벌 광고 및 다양한 글로벌 마케팅 프로그램을 개발하였음.

2008년 하반기에는 특정 제품 광고가 아닌 혁신적인 기술과 스타일리시한 디자인 을 가진 제품을 생산하는 기업임을 보여 주는 브랜드성 광고를 제작하여 주요 국가 에서 방영함. 또한 Formula 1 경기와 같은 국제 유명 스포츠 행사의 후원 프로그램 실행을 통해 LG브랜드의 Premium 이미지를 강화하고 있으며 다양한 제품 연계 프로그램도 개발하여 매출 신장에 기여하고 있음.

이 외에도 ICC 스폰서십 (인도 중심의 크리켓 경기), 풀럼 FC (영국 프리미어리그 축구 팀) 후원 등의 지역별, 국가별 특화된 프로그램을 개발하여 글로벌 브랜드로 서의 LG의 위상을 높이는데 최선을 다하고 있으며, 라스베가스에서 매년 개최되는 CES 및 베를린의 IFA 등 글로벌 전자 쇼에서도 일관되게 BI를 적용한 전시 공간 및 홍보물 제작과 함께 다양한 신제품과 테크놀로지를 소개하여 전세계 언론 및 소 비자들의 주목을 받고 있음.

나. 지적재산권 보유현황

종류	취득일	내용	근거법령	취득소요인력/기간	상용화 여부 및 매출기여도
디지털 TV	2008. 4. 1	디지털 티브이의 제어 장치 및 그 방법에 관한 특허로 13년간 배타적 사용권 보유	특허법	5명/6년 10개월	상용화 단계, 타사 로열티 수익 확보 중
Video Codec	2008. 6.11	고화질 동영상 디코딩 방법에 관한 특허로 17년간 배타적 사용권 보유	특허법	7명/3년	상용화 단계, 타사 로열티 수익 확보 중
A/V Codec	2007. 3. 5	레퍼런스 픽처 이용 동영상 코딩 방법에 관한 특허로 16년간 배타적 사용권 보유	특허법	6명/4년 1개월	상용화 단계, 타사 로열티 수익 확보 중

※ 회사는 상기의 중요 특허권 외에도 다수의 특허권을 취득하여 보유중임.

다. 환경관련 규제사항

회사는 국내에서 발생하는 모든 환경배출 항목에 대해서 적법한 처리를 진행하고 있음. 폐수처리의 경우 국내 법 기준의 50%수준에서 수질관리를 하고 있으며, 폐기물의 경우 공정한 입찰경쟁을 통해 업체를 선정하고 있으며, 입찰 참여업체의 경우에는 반드시 적법한 절차에 의해 인증 받은 업체로 선정하고 있음. 또한, '환경성 보장제'에서 제시하는 전자제품의 회수 의무량에 대해서는 공제조합에 가입하여 법적 의무량을 달성하고 있음.

주) 환경성 보장제 : 제품의 설계생산단계에서 유해물질 사용제한 등을 유도하고, 폐기시 적절한 재활용 등을 통해 제품의 환경친화성을 일정기준 이상 보장하기 위한 제도로써, 「전기·전자제품 및 자동차의 자원순환에 관한 법률」에 의거 '08년 1월 1일부터 시행되고 있음.

III. 재무에 관한 사항

1. 요약재무정보

(단위 : 백만원)

구 분	제 8기	제 7기	제 6기	제 5기	제 4기
[유동자산]	7,445,727	4,517,638	2,827,427	3,160,377	3,985,163
당좌자산	6,678,708	3,616,517	1,881,857	2,056,723	2,576,830
채고자산	767,019	901,121	945,570	1,103,654	1,408,333
[비유동자산]	14,131,449	12,820,243	11,509,191	10,068,578	10,051,277
투자자산	8,975,153	7,879,443	6,438,300	4,755,763	4,857,878
유형자산	3,644,343	3,710,704	4,037,055	4,256,321	4,150,304
무형자산	448,250	470,610	398,481	462,217	419,672
기타비유동자산	1,063,703	759,486	635,355	594,277	623,423
자산총계	21,577,176	17,337,881	14,336,618	13,228,955	14,036,440
[유동부채]	8,013,221	5,941,588	4,587,662	5,143,284	5,208,346
[비유동부채]	3,404,162	2,989,488	2,539,441	2,152,042	2,916,602
부채총계	11,417,383	8,931,076	7,127,103	7,295,326	8,124,948
[자본금]	809,169	809,169	809,169	809,169	800,226
[자본잉여금]	2,668,644	2,651,911	2,559,605	2,559,605	2,107,259
[자본조정]	(44,893)	(44,893)	(44,893)	(44,893)	(44,893)
[기타포괄손익누계액]	661,531	873,395	98,968	(76,182)	608,703
[이익잉여금]	6,065,342	4,117,223	3,786,666	2,685,930	2,440,196
자본총계	10,159,793	8,406,805	7,209,515	5,933,629	5,911,492
매출액	30,513,436	27,638,515	23,501,935	23,170,719	23,774,151
영업이익	1,614,821	1,226,890	564,584	534,914	914,640
당기순이익	2,052,835	482,786	1,222,395	239,203	648,166
주당순이익	12,740원	2,992원	7,584원	1,480원	3,986원

2. 재무정보 이용상의 유의점

가. 재무제표 이용에 유의하여야 할 사항

(1) 제 8기(2009사업연도)

회사는 2011회계연도부터 모든 상장회사에 의무 적용되는 한국채택국제회계기준을 2010년부터 조기도입하기로 결정함.

(2) 제 7기(2008사업연도)

① 회사는 2008년 2월 22일에 개정된 회계기준 적용의견서 06-2 '종속회사, 지분법적용 피투자회사 및 조인트벤처의 지분에 대한 투자자산과 관련된 이연법인세인식에 관한 회계처리'에 따라 지분법피투자회사 등에 대한 투자자산과 관련된 이연법인세의 인식 방법을 변경함. 이러한 회계처리의 변경으로 인하여 종전의 방식에 의하였을 때보다 회사의 전기 기초이익잉여금이 26,423백만원 증가함.

② 회사의 재무제표는 2008년 3월 31일부터 시행된 기업회계기준서 제15호 '지분법'을 적용하여 작성되었으며, 비교표시된 전기 재무제표는 기업회계기준서 제1호에 따라 재작성되었음. 이러한 회계처리의 변경으로 인하여 종전의 방식에 의하였을 때보다 회사의 전기의 기초 자본잉여금, 기타포괄손익누계액, 이익잉여금이 각각 339,612백만원 증가, 604,499백만원 감소, 263,700백만원 증가함.

③ 회사는 2008년 2월 21일 이사회 결의에 의하여 2008년 5월 1일 기준으로 종속회사인 LG 마이크론(주)와 Printed Circuit Board("PCB") 사업을 현물출자 및 양도하고, PDP Rear Plate("PRP") 사업을 양수함. 회사는 현물출자 및 영업양수도 정산과 관련하여 종속회사인 LG마이크론(주)로부터 주식 3,276,324주를 취득하였으며, 현금 56,859백만원을 수령함.

(참고자료 : 제 7 기 감사보고서 주석 35. LG마이크론(주)와의 영업양도 및 영업양수)

(3) 제 6기(2007사업연도)

회사는 2006년 12월 29일부터 시행된 회계기준적용의견서 06-2 '종속회사, 지분법적용피투자회사 및 조인트벤처의 지분에 대한 투자자산과 관련된 이연법인세 인식에 관한 회계처리'에 따라 지분법적용피투자회사 등에 대한 투자자산과 관련된 이연법인세의 인식방법을 변경함. 이러한 회계정책의 변경에 따라 비교목적으로 첨부한 전기의 재무제표는 기업회계기준서 제1호에 따라 재작성함.

(4) 제 5기 (2006사업연도)

-특기 사항 없음

(5) 제 4기 (2005사업연도)

① LG IBM PC(주)의 일부 PC사업부문 흡수합병

회사는 한국IBM(주)와 합작 설립한 LG IBM PC(주)에 대하여 경영효율성의 향상 및 수익가치 극대화를 위하여 한국IBM(주)와의 상호합의하에 LG IBM PC(주)의 일부 PC사업부분을 2005년 1월 1일을 합병기일로 하여 흡수합병하였으며, LG IBM PC (주)는 해산됨.

(참고자료 : 제4기 감사보고서 주석33. LG IBM PC(주)의 해산 및 일부 PC사업부
문 흡수합병)

② Joint Venture의 설립

회사는 2005년 8월 16일자의 이사회결의에 의거 2005년 11월 2일을 기준으로 하여 회사와 Nortel사 간의 시스템 사업 관련 합작법인("LG-Nortel 주식회사")을 설립함.

(참고자료 : 제4기 감사보고서 주석 34. Nortel Networks Corporation과의 Joint Venture 설립)

3. 재무제표 작성기준

가. 회계기준

회사의 재무제표는 대한민국에서 일반적으로 인정된 회계처리기준에 따라 작성됨. 비교표시된 전기 재무제표의 일부 계정과목은 당기 재무제표와의 비교를 보다 용이하게 하기 위하여 당기 재무제표의 표시방법에 따라 재분류함. 이러한 재분류는 전기에 보고된 순손익이나 순자산가액에 영향을 미치지 아니함.

(1) 수익인식

회사는 재화의 판매, 용역의 제공이나 자산의 사용에 대하여 받았거나 또는 받을 대가의 공정가액으로 수익을 측정하고 있으며, 부가가치세, 매출에누리과 할인 및 환입은 수익에서 차감하고 있음. 회사는 수익을 신뢰성 있게 측정할 수 있으며 관련된 경제적 효익의 유입 가능성이 매우 높은 경우에 인식함.

회사는 제품 및 상품매출에 대하여 재화의 소유에 따른 위험과 효익의 대부분이 이전된 시점에 수익으로 인식하고 있으며, 용역제공거래에 대하여는 진행기준에 의하여 수익을 인식하고 있음.

이자수익은 유효이자율법을 적용한 발생기준에 따라 인식하고, 배당금수익은 배당금을 받을 권리와 금액이 확정된 시점에 인식하고 있으며 로열티 수익은 계약 내용에 따라 발생기준에 의하여 수익을 인식하고 있음.

(2) 현금및현금성자산

회사는 통화 및 타인발행수표 등 통화대용증권과 당좌예금, 보통예금 및 큰 거래비용 없이 현금으로 전환이 용이하고 이자율 변동에 따른 가치변동의 위험이 중요하지 않은 금융상품으로서 취득 당시 만기일이 3개월 이내인 것을 현금및현금성자산으로 처리하고 있음.

(3) 대손충당금

회사는 보고기간종료일 현재의 매출채권과 기타채권 잔액에 대하여 합리적이고 객관적인 기준에 따라 산출한 대손추산액을 대손충당금으로 설정하고 있음.

(4) 재고자산

회사의 재고자산은 계속기록법과 정기적으로 실시하는 실지재고조사에 의하여 확정되며, 월총평균법(미착품은 개별법)을 적용하여 산정한 원가로 평가하고 있음. 또한, 재고자산의 시가가 취득원가보다 하락한 경우에는 시가(제품, 상품 및 재공품의 시가는 순실현 가능가액, 원재료의 시가는 현행대체원가)를 재무상태표가액으로 하고 있음. 다만, 재고자산의 평가손실을 초래했던 상황이 해소되어 새로운 시가가 장부금액보다 상승한 경우에는 최초의 장부금액을 초과하지 않는 범위 내에서 평가손실을 환입하고 있으며, 재고자산평가손실의 환입은 매출원가에서 차감하고 있음.

(5) 유가증권의 평가

유가증권은 이동평균법을 적용하여 원가를 산정하고 있으며, 회사는 지분증권과 채무증권에 대한 투자에 대하여 취득목적과 보유의도에 따라 단기매매증권, 매도가능증권과 만기보유증권으로 분류하고 있음. 다만, 유가증권 중 중대한 영향력을 행사할 수 있는 지분증권은 지분법적용투자주식으로 분류하고 있음. 단기매매증권은 단기투자증권으로 분류하고, 매도가능증권 및 만기보유증권은 장기투자증권으로 분류하고 있으나 보고기간종료일로부터 1년 이내에 만기가 도래하거나 또는 매도 등에 의하여 처분할 것이 거의 확실한 경우에는 단기투자자산으로 분류하고 있음.

만기보유증권은 상각후취득원가로 평가하며, 단기매매증권과 매도가능증권은 공정가액으로 평가하고 있음, 다만, 매도가능증권 중 시장성이 없는 지분증권의 공정가액을 신뢰성 있게 측정할 수 없는 경우에는 취득원가로 평가하고 있음.

단기매매증권평가손익은 당기손익으로 인식하고 있으며, 매도가능증권평가손익은 기타포괄손익누계액으로 인식하고 그 매도가능증권을 처분하거나 감액손실을 인식하는 시점에 일괄하여 당기손익에 반영하고 있음.

(6) 지분법적용투자주식

피투자회사에 대하여 중대한 영향력을 행사할 수 있는 지분법적용투자주식은 취득원가에 취득시점 이후 발생한 지분변동액을 가감하여 처리하고 있으며, 피투자회사의 지분변동이 피투자회사의 당기순손익으로 인하여 발생한 경우에는 당기손익(지분법손익)으로, 중대한 오류 또는 회계정책의 변경에 의한 전기이월이익잉여금의 증감으로 인한 경우에는 전기이월이익잉여금의 증감으로, 이를 제외한 자본의 증감으로 인하여 발생한 경우에는 기타포괄손익누계액(지분법자본변동)의 증감으로 처리하고 있음.

또한, 지분법피투자회사가 종속회사인 경우, 투자계정의 잔액이 영(0)이 되어 지분법적용을 중지하게 되는 경우를 제외하고는 지배회사 개별재무제표의 당기순손익 및 순자산이 연결재무제표의 당기순손익 및 순자산에 대한 지배회사의 지분과 일치되도록 회계처리하고 있음.

(7) 유형자산

유형자산의 취득원가는 구입원가 또는 제작원가와 자산을 사용할 수 있도록 준비하는데 직접 관련되는 지출 등으로 구성되어 있음. 유형자산의 경제적 사용이 종료된 후에 원상회복을 위하여 그 자산을 제거,해체하거나 또는 부지를 복원하는데 소요될 것으로 추정되는 비용이 충당부채의 인식요건을 충족하는 경우 그 지출의 현재가치도 취득원가에 포함하고 있음.

회사는 유형자산을 취득원가에서 아래의 추정내용연수를 적용하여 정액법에 따라 산정된 감가상각누계액을 차감한 금액으로 표시하고 있음.

과 목	추정내용연수
건 물	20 ~ 40년
구 축 물	20 ~ 40년
기 계 장 치	5 ~ 10년
공 구 와 기 구	1 ~ 5년
비 품	5년
차 량 운 반 구	5년

유형자산의 취득 또는 완성 후의 지출이 가장 최근에 평가된 성능수준을 초과하여 미래 경제적 효익을 증가시키는 경우에는 자본적 지출로 인식하고, 그렇지 않은 경우에는 발생한 기간의 비용으로 인식하고 있음.

(8) 무형자산

무형자산의 취득원가는 구입원가와 자산을 사용할 수 있도록 준비하는데 직접 관련된 지출로 구성되어 있으며, 회사는 무형자산을 취득원가에서 아래의 추정내용연수와 상각방법에 따라 산정된 상각누계액을 차감한 금액으로 표시하고 있음.

과 목	추정내용연수	상각방법
영 업 권	5 ~ 10년	정액법
산 업 재 산 권	5 ~ 10년	정액법
개 발 비	5년	정액법
기타의 무형자산	5년	정액법

회사는 신제품,신기술 등의 개발 비용 중 개별적으로 식별가능하고 미래의 경제적 효익이 유입될 가능성이 매우 높은 비용은 개발비로 계상하고 관련 제품 등의 판매 또는 사용이 가능한 시점부터 상각하고 있음.

한편, 매수기업결합시 매수원가 중 매수일 현재 피매수회사로부터 취득한 식별가능한 자산,부채의 공정가액에 대한 매수회사의 지분을 초과하는 부분은 영업권으로 인식하고 있음.

(9) 금융비용 자본화

회사는 제조, 매입, 건설 또는 개발이 개시된 날로부터 의도된 용도로 사용하거나 판매할 수 있는 상태가 될 때까지 1년 이상의 기간이 소요되는 재고자산과 유형자산,무형자산 및 투자자산과 관련하여 발생된 금융비용 등을 기간비용으로 회계처리하고 있음.

(10) 자산의 손상

회사는 재무상태표의 자산 중 진부화, 물리적 손상 및 시장가치의 급격한 하락 등의 원인으로 인하여 당해 자산의 회수가능가액이 장부금액에 미달하고 그 미달액이 중요한 경우에는 이를 장부금액에서 직접 차감하여 회수가능가액으로 조정하고, 장부금액과 회수가능가액의 차액은 당기손실로 처리하고 있음. 다만, 손상차손을 인식한 자산의 회수가능가액이 차기 이후에 장부금액을 초과하는 경우에는 당해 자산에 대하여 손상차손을 인식되지 않았을 경우의 장부금액을 한도로 하여 그 초과액을 동 자산에 대한 손상차손환입의 과목으로 하여 당기이익으로 처리하고 있음. 다만, 손상차손을 인식한 영업권은 추후에 환입되지 않음.

(11) 파생상품

회사는 파생금융상품의 계약에 따라 발생된 권리와 의무를 공정가액으로 평가하여 자산과 부채로 계상하고, 동 계약으로부터 발생한 손익은 발생시점에 당기손익으로 인식하고 있음. 다만, 위험회피를 목적으로 하는 경우, 특정위험으로 인한 자산, 부채 및 확정계약의 공정가액의 변동위험을 회피하는 계약에서 발생한 평가손익은 당기손익으로 처리하고, 미래 예상거래의 현금흐름변동위험을 회피하는 계약에서 발생한 평가손익은 기타포괄손익누계액으로 처리하고 있음.

(12) 법인세비용과 이연법인세

법인세비용은 법인세법 등의 법령에 의한 법인세부담액에 이연법인세 변동액을 가감하여 계상하고 있고, 자산·부채의 장부금액과 세무가액의 차이인 일시적차이 중 미래기간의 과세소득을 증가시키는 가산할 일시적차이에 대한 법인세효과는 예외항목에 해당되지 않는 경우 전액 이연법인세부채로 인식하고 있으며, 미래기간의 과세소득을 감소시키는 차감할 일시적차이 및 결손금 등에 대한 법인세효과는 향후 과세소득의 발생이 거의 확실하여 미래의 법인세 절감효과가 실현될 수 있을 것으로 기대되는 경우에 이연법인세자산으로 인식하고 있음. 또한, 자본계정에 직접 가감되는 항목과 관련된 법인세부담액과 이연법인세는 자본계정에 직접 가감하고 있음.

(13) 사채할인발행차금

회사는 사채할인발행차금을 사채발행일로부터 최종상환일까지의 기간에 걸쳐 유효이자율법을 적용하여 상각하고, 동 상각액을 이자비용에 가산하여 처리하고 있음.

(14) 퇴직급여충당부채

회사는 보고기간종료일 현재 확정기여형퇴직연금제도 및 확정급여형퇴직연금제도를 시행하고 있으며, 임직원퇴직금 지급규정에 따라 1년 이상 근속한 임직원에게 대하여 퇴직금을 지급하고 있음. 상기 임직원이 확정기여형퇴직연금제도를 선택할 경우 당해 회계기간 중에 회사가 납부하여야 할 부담금을 퇴직급여의 과목으로 당기비용 처리하고 있으며, 확정급여형퇴직연금제도를 선택한 임직원과 관련한 퇴직금충추계액을 퇴직급여충당부채로 계상하고 퇴직연금운용자산을 상기 부채에서 차감하는 형식으로 표시하고 있음. 다만, 퇴직연금운용자산이 이를 초과하는 경우에는 그 초과액을 투자자산으로 표시하고 있음.

또한, 회사는 수익자인 종업원의 퇴직금 지급권을 보장하는 퇴직보험에 가입하고 있으며, 이에 따라 납입한 퇴직보험료는 퇴직보험예치금의 과목으로 퇴직급여충당부채에서 차감하는 형식으로 표시하고 있으며, 퇴직보험예치금이 퇴직급여충당부채를 초과하는 경우에는 투자자산으로 표시하고 있음.

(15) 충당부채와 우발부채

회사는 과거사건이나 거래의 결과로 존재하는 의무의 이행을 위하여 자원이 유출될 가능성이 매우 높고 동 손실의 금액을 신뢰성 있게 추정할 수 있는 경우 그 손실금액을 충당부채로 계상하고 있음. 또한, 회사는 과거사건으로 인한 의무가 미래사건의 발생여부에 의해서 결정되거나, 과거사건이나 거래의 결과 현재의무가 존재하나 자원이 유출될 가능성이 매우 높지 않거나, 당해 의무를 이행하여야 할 금액을 신뢰성 있게 추정할 수 없는 경우 우발부채로 주석기재하고 있음.

(16) 외화자산과 부채의 환산

회사는 보고기간종료일 현재의 적정한 환율에 의하여 화폐성 외화자산과 부채를 환산하고 있으며, 이로 인한 외화환산손익은 당기손익으로 처리하고 있음.

(17) 해외지분법피투자회사 재무제표의 환산

해외지분법피투자회사의 자산, 부채는 보고기간종료일 현재의 환율로, 자본은 발생 당시 환율로, 손익항목은 당해 회계연도의 평균환율을 적용하여 평가하고 있음. 이 경우 환산손익은 지분법자본변동 또는 부의지분법자본변동의 과목으로 하여 기타포괄손익누계액으로 처리하고 있음.

(18) 주식선택권

회사는 현금결제형 주식선택권을 제공받는 재화나 용역과 그 대가로 부담하는 부채를 부채의 공정가치로 측정하며, 부채가 결제될 때까지 매 보고기간종료일과 최종결제일에 부채의 공정가치를 재측정하고, 공정가치의 변동액은 보상원가로 회계처리하고 있음.

(19) 자기주식

회사는 자기주식의 취득원가를 원가법에 따라 자본조정으로 계상하고 있으며, 자기주식처분이익은 기타자본잉여금으로 계상하고, 자기주식처분손실은 자기주식처분이익으로 계상된 기타자본잉여금에서 우선적으로 차감한 잔액을 자본조정으로 계상한 후 결손금처리순서에 준하여 이익잉여금과 상계하고 있음.

(20) 매출채권 등의 양도액 및 할인액의 처리

회사는 매출채권 등을 타인에게 양도 또는 할인하는 경우 당해 채권에 대한 권리와 의무가 실질적으로 이전되는 때에는 동 금액을 매출채권에서 차감하고 장부가액과 처분가액과의 차이를 매출채권처분손실로 계상하고 있음.

(21) 관세환급금

회사는 수출 등과 관련하여 발생하는 관세환급금에 대하여 매출원가에서 차감하고 있음.

(22) 운용리스 리스이용자

회사는 리스자산의 소유에 따른 대부분의 위험과 효익을 이전받지 않는 경우에 운용리스로 분류하고, 운용리스자산의 사용과 관련하여 보증잔존가치를 제외한 최소리스료에 대해서 리스기간에 걸쳐 균등하게 배분된 금액을 비용으로 인식하고 있음.

(23) 국고보조금

회사는 정부기관등으로부터 수령한 국고보조금중 상환의무가 있는 부분은 부채로 계상하며, 상환의무가 없는 부분은 보조금을 교부한 목적에 따라 자산취득에 사용될 국고보조금을 받는 경우에는 관련 자산의 차감계정으로 회계처리하고 있고, 기타의 국고보조금이 특정의 비용을 보전할 목적으로 지급되는 경우에는 특정의 비용과상계처리하며, 그 외의 경우에는 당기이익으로 처리하고 있음.

나. 최근 5사업연도 회계처리방법 변경사항

회계연도	회계기준 변경내용	변경사유
2005년	전자부문 금형에 대한 추정내용년수 변경 (5년 → 2년)	회계추정의 변경
2006년	채고자산 평가방법의 변경 (연총평균법 → 월총평균법)	회계정책의 변경
2007년	회계기준 적용의견서 06-2 종속회사 등에 대한 투자자산과 관련된 이연법인세 인식 변경 (최초적용)	회계정책의 변경
2008년	-회계기준 적용의견서 06-2 종속회사 등에 대한 투자자산과 관련된 이연법인세 인식 변경 (개정적용) -기업회계기준서 제15호 '지분법' 개정에 따른 회계처리 변경	회계정책의 변경
2009년	-	-

다. 우발채무와 약정에 관한 사항

- (1) 2009년 12월 31일 현재 회사의 지급보증 등과 관련하여 1매의 백지어음이 건질로 제공되어 있음.
- (2) 2009년 12월 31일 현재 회사는 미국 Qualcomm社 등과 다수의 기술도입계약을 체결하고 있으며, 일본 Panasonic(구 Matsushita)社 등과 다수의 기술공여계약을 체결하고 있음.
- (3) 2009년 12월 31일 현재 회사는 신한은행 등과 240,500백만원을 한도로 당좌차월약정을 맺고 있음.
- (4) 금융기관 등에 매각한 매출채권 중 2009년 12월 31일 현재 만기가 도래하지 않은 금액은 612,649백만원임.
- (5) 2009년 12월 31일 현재 회사는 매출채권의 회수와 관련하여 신한은행 외 32개 은행과 한도액 7,114,885백만원의 수출채권 양수도거래약정을 맺고 있으며, 우리은행과 한도액 50,000백만원의 내수채권 양수도거래 약정을 맺고 있으며, 국민은행 외 1개 은행과 한도액 110,000백만원의 판매전용카드 약정을 맺고 있음.
- (6) 회사는 2009년 12월 31일 현재 매입채무의 대금지급과 관련하여 신한은행 외 8개은행과 965,450백만원을 한도액으로 회사의 협력기업이 대금지급기한 이전에 은행에서 매출채권을 할인할 경우 회사가 은행에 대금지급을 보증하는 전자방식 외상매출채권 담보대출계약을 체결하고 있음.
- (7) 2009년 12월 31일 및 2008년 12월 31일 현재 회사가 특수관계자를 위하여 지급 보증하고 있는 금액은 각각 3,059,314백만원(US\$ 2,620백만)과 3,484,728 백만원

(US\$ 2,771백만)이며, 그 내역은 다음과 같음.

(단위:백만원)

지급보증대상회사	2009	2008
LGESC(네덜란드)	₩ 523,016	₩ 669,462
LGEUS(미국)	233,520	251,500
LGETH(태국)	219,976	236,865
LGECH(중국)	212,334	124,629
LGEWR(폴란드)	193,380	72,825
LGEMM(멕시코)	163,688	143,990
LGETK(터키)	142,032	100,600
LGEIN(인도네시아)	134,274	279,637
LGEMS(멕시코)	126,402	56,088
LGETA(중국)	107,771	200,656
LGESY(중국)	91,654	82,366
LGEMA(폴란드)	90,043	196,016
LGERA(러시아)	84,233	211,260
LGEVN(베트남)	75,894	60,360
LGETR(중국)	72,391	98,331
기타해외법인	588,706	700,143
합계	₩ 3,059,314	₩ 3,484,728

(8) 2009년 12월 31일 현재 회사는 서울보증보험(주)로부터 이행보증 등과 관련하여 91,902백만원의 지급보증을 제공받고 있음.

(9) 회사는 노트북 등 회사 비품의 도입을 위하여 맥쿼리파이낸스코리아와 운용리
스계약을 체결하고 있으며, 향후 지급하여야 할 리스료는 다음과 같음.

(단위:백만원).

연도	금액
2010	₩ 14,095
2011	13,950
2012 이후	36,983

계	₩	65,028
---	---	--------

라. 한국채택국제회계기준의 조기도입

회사는 2011회계연도부터 모든 상장회사에 적용되는 한국채택국제회계기준을 2010회계연도부터 조기도입하기로 결정하였는 바, 이와 관련된 도입준비계획 및 추진상황은 다음과 같음.

(1) 한국채택국제회계기준 도입 준비계획 및 추진상황

회사는 한국채택국제회계기준의 조기도입을 위한 제반사항을 관리하기 위하여 별도의 조직을 구성하여 운영하고 있으며, 동 조직은 도입에 따른 영향분석 및 그 결과를 경영진에게 보고하고 있음. 또한, 2007년부터 외부자문사를 선정하여 1단계로 주요 차이항목에 대한 분석을 완료하고, 2단계로 차이항목에 대한 대안을 수립한 후 회사의 회계정책을 결정하였으며, 3단계로 전환일 및 그 이후 회계기간에 대한 한국채택국제회계기준 적용 재무제표를 작성 중임.

(2) 현행 회계정책과 한국채택국제회계기준 적용 회계정책과의 주요 차이점

구 분		현행 회계정책	한국채택국제회계기준 하의 회계정책
한국채택 국제회계기준의최초채택	사업결합	해당사항 없음	2009.1.1(전환일) 이전에 발생한 사업결합거래에 대해 한국채택국제회계기준 제1103호(사업결합)의 규정을 소급하여 적용하지 않는 것으로 결정
	누적환산차이	해당사항 없음	2009.1.1(전환일)에 해외영업의 누적 환산차이를 영(0)이 되는 것으로 간주
	간주원가로서의 공정가치나 재평가액	해당사항 없음	2009.1.1(전환일)에 일부 토지자산에 대하여 공정가치로 평가하여 이를 간주원가로 인식
	종속기업, 공동지배기업및 관계기업에 대한 투자	해당사항 없음	별도 재무제표 하에서 종속기업, 공동지배기업 및 관계기업에 대한 투자금액은 2009.1.1(전환일) 현행회계기준상의 장부금액을 간주원가로 적용
	차입원가의 자본화	해당사항 없음	2009.1.1(전환일) 이후 취득하는 적격자산에 대한 차입원가만 자본화
별도 재무제표 하에서의 종속기업, 공동지배기업 및 관계기업 투자	종속기업, 공동지배기업 및 관계기업 투자에 대하여 지분법을 적용	종속기업, 공동지배기업 및 관계기업 투자에 대하여 원가법을 적용	
연결대상 종속기업의 범위변동	외감법에 따라 지배종속 관계를 판단하되 외감법 시행령 제1조의3항 2호에 따라 직전 사업연도말 자산총액이 100억에 미달하는 주식회사는 제외	한국채택국제회계기준에 근거하여 외감법상 지배종속 관계를 판단함에 따라 종속기업의 규모와 관계없이 회사가 사실상 지배력을 행사하는 모든 종속기업을 포함	

차입원가의 자본화	차입원가는 모두 비용으로 인식	2009.1.1(전환일) 이후 적격자산의 취득, 건설 또는 생산과 직접 관련되는 차입원가는 당해 자산의 취득원가로 계상
금융자산의 양도	채권에 대한 권리와 의무가 분리·이전되는 시점에 제거	위험과 보상/통제/지속적 관여 등의 순차적 기준에 의하여 제거시점 및 인식범위를 판단
금융자산 및 금융부채	장기연불조건의 매매거래에 대해 명목가액과 현재가치 차이가 중요한 경우 현재가치에 의한 평가를 수행	대여금 및 수취채권으로 분류된 금융자산은 공정가치로 인식하고 명목가액과의 차액은 유효이자율법을 적용하여 상각하며, 기타금융부채는 유효이자율법을 적용하여 상각후원가로 측정
종업원급여	보고기간 말 현재 1년이상 근속한 전 임직원이 퇴직할 경우에 지급하여야 할 퇴직금추계액 전액을 퇴직급여충당부채로 계상하며, 기타장기종업원급여에 대하여 지급의무가 확정되는 시점에 비용처리	확정급여제도와 확정기여제도를 모두 운영하고 있으며, 확정급여제도를 선택한 임직원에 대하여 보험수리적 방법에 의하여 확정급여채무를 측정하고, 기타장기종업원급여에 대하여 보험수리적 방법에 의하여 측정된 미지급비용을 계상
영업권	사업결합 시 인식된 영업권은 정액법으로 상각하며, 염가매수차익은 정액법으로 환입	영업권은 상각하지 아니하고, 매 보고기간 말 손상검사를 수행하며, 염가매수차익은 사업결합일에 당기손익으로 인식
투자부동산 계정재분류	임대부동산을 유형자산으로 분류	임대수익이나 시세차익을 얻기 위하여 보유하고 있는 부동산은 투자부동산으로 분류
내용연수가 비한정인 무형자산	독점적·배타적인 권리를 부여하고 있는 관계법령이나 계약에 정해진 경우를 제외하고는 20년 이내의 기간동안 상각	내용연수가 비한정인 무형자산은 상각하지 아니하며, 정기적인 손상평가 수행
충당부채	과거사건이나 거래의 결과로 존재하는 현재 의무의 이행을 위하여 자원이 유출될 가능성이 매우 높고 동 손실의 금액을 신뢰성있게 추정할 수 있는 경우에 그 손실금액을충당부채로 계상	과거사건의 결과로 존재하는 현재 의무의 이행을 위하여 자원이 유출될 가능성이 높고 동 손실의 금액을 신뢰성 있게 추정할 수 있는 경우에 그 손실금액을 충당부채로 계상
개발비의 자산화	내부창출 개발비를 당기 비용으로 처리	내부창출 개발비를 무형자산으로 인식
회원권	기타비유동자산의 장기정보증금으로 분류	내용연수가 비한정인 무형자산 또는 금융자산으로 분류
이연법인세	중속회사, 공동지배기업 및 관계기업 투자에 대한 일시적 차이를 발생원천별로 구분하지 아니하고 하나로 보아 이연법인세자산·부채의 인식 여부를 판단 관련된 항목의 재무상태표상 분류에 따라 유동·비유동으로 구분하며, 재무상태표상 항목과 관련되지 않은 경우에는 예상 소멸시기에 따라 유동·비유동으로 구분표시	중속회사, 공동지배기업 및 관계기업 투자에 대한 일시적 차이를 발생원천별로 구분하여 이연법인세자산·부채를 인식 이연법인세자산·부채는 비유동으로 표시

(3) 연결대상기업의 변화

2009년 12월 31일 현재 한국채택국제회계기준의 도입으로 인한 연결대상기업의 변화는 다음과 같음.

현행 한국의 일반적으로 인정된 회계처리기준 하의 연결대상	한국채택국제회계기준 하의 연결대상	차 이
LG이노텍(주) 외 86개사	LG이노텍(주) 외 86개사	-
LG디스플레이(주)와 그 종속회사 12개사(LG Electronics (Nanjing) Plasma Co., Ltd.(LGENP)포함) 등, LG대중소기업협력펀드, EIC PROPERTIES PTE, LTD.(LGE-EIC), Beijing LG Building Development Company(LG BUILDING), LG HOLDINGS (HK) LIMITED	-	지분율이 50% 이하로 한국채택국제회계기준에 따라 실질지배력이 없다고 판단
-	시스템에어컨엔지니어링(주), LG Electronics(China) Research and Development Center Co. (LGERD), LG Electronics Middle East Co., Ltd. (LGEME), LG Electronics RUS-Marketing, LLC. (LGERM), LG Innotek(Taiwan) Ltd.(LGITTW, 故 LG Micron(Taiwan) Ltd.), Hi Logistics China, Triveni, LG Electronics Venezuela S.A.(LGEVZ), LG Electronics Dubai FZE(LGEDF), C & S America Solution, LG Electronics Guatemala S.A.	현행 회계기준 하에서 외감법에 따라 직전 사업연도말 자산총액(당기 설립시는 설립시점의 납입자본금)이 100억 미만으로 연결대상에서 제외되었으나 한국채택국제회계기준에 따라 연결대상에 포함
-	LG Electronics Wales Ltd.(LGEWA), LG Innotek USA, Inc.(LGITUS)	현행 회계기준 하에서는 외감법에 따라 청산중인 경우 연결대상에서 제외되었으나 한국채택국제회계기준에 따라 연결대상에 포함
Arcelic-LG Klima Sanayi ve Ticarta A.S. (LGEAT)	-	공동지배회사로 분류됨에 따라 연결대상에서 제외
Global OLED Technology LLC	-	공동투자자인 LG디스플레이(주)가 연결대상에서 제외됨에 따라 지분율이 50%에 미달하여 연결대상에서 제외
-	KTB투자조합	현행 회계기준 하에서는 동 투자조합이 피투자회사에 중대한 영향력을 보유하지 아니하는 것으로 판단하여 투자조합을 연결범위에서 제외하였으나, 한국채택국제회계기준에 따라 연결대상에 포함

(4) 기업의 재무상태와 경영성과에 미치는 영향

① 전환일 시점인 2009년 1월 1일 현재 한국채택국제회계기준의 도입으로 인하여 회사의 재

무상태에 미치는 영향은 다음과 같음(단위: 백만원).

구분	총자산	총부채	총자본
현행 한국에서 일반적으로 인정된 회계처리기준	₩ 17,337,881	₩ 8,931,076	₩ 8,406,805
조정액 :			
매출채권의 할인(*1)	3,154,824	3,141,123	13,701
확정급여채무(*2)	-	16,422	(16,422)
일부 토지에 대한 공정가치 평가(*3)	1,084,732	-	1,084,732
주식기준보상(*4)	-	2,504	(2,504)
이연법인세 차이(*5)	(290,323)	(596,678)	306,355
조정액 합계 :	3,949,233	2,563,371	1,385,862
한국채택국제회계기준	₩ 21,287,114	₩ 11,494,447	₩ 9,792,667

(*1) 기존에 매각처리하였던 일부 매출채권에 대하여 차입요건으로 처리

(*2) 확정급여채무 및 기타 장기종업원급여에 대한 보험수리적 방법으로 평가

(*3) 일부 토지에 대하여 전환일 시점의 공정가치 평가액을 간주원가로 사용하는 최초채택 시의 선택적 면제조항 적용

(*4) 주식기준보상의 공정가치 평가방법 변경

(*5) 이연법인세에 대한 차이와 상기 조정액에 대한 이연법인세 효과가 반영

② 2009년 12월 31일 현재 한국채택국제회계기준의 도입으로 인하여 회사의 재무상태에 미치는 영향은 다음과 같음(단위: 백만원).

구분	총자산	총부채	총자본
현행 한국에서 일반적으로 인정된 회계처리기준	₩ 21,577,176	₩ 11,417,383	₩ 10,159,793
조정액:			
매출채권의 할인(*1)	618,734	617,275	1,459
확정급여채무(*2)	-	55,228	(55,228)
영업권(*3)	17,404	-	17,404
우발충당부채	1,021	1,021	-
일부 토지에 대한 공정가치 평가(*4)	1,084,732	-	1,084,732
주식기준보상(*5)	-	3,265	(3,265)
지분증권(*6)	(862,698)	-	(862,698)
차입원가의 자본화	677	-	677
내부 창출 개발비의 자산화	86,682	-	86,682

이연법인세(*7)	(380,518)	(838,917)	458,399
조정액 합계:	566,034	(162,128)	728,162
한국채택국제회계기준	₩ 22,143,210	₩ 11,255,255	₩ 10,887,955

- (*1) 기존에 매각처리하였던 일부 매출채권에 대하여 차입거래로 처리
- (*2) 확정급여채무 및 기타장기종업원급여에 대하여 보험수리적 방법으로 평가
- (*3) 영업권에 대한 당기 상각비를 취소
- (*4) 일부 토지에 대하여 전환일 시점의 공정가치 평가액을 간주원가로 사용하는 최초채택 시의 선택적 면제조항 적용
- (*5) 주식기준보상의 공정가치 평가방법 변경
- (*6) 종속기업, 공동지배기업 및 관계기업에 대한 투자를 원가법으로 변경하며, 전환일 시점의 장부가액을 간주원가로 사용
- (*7) 이연법인세에 대한 차이와 상기 조정액에 대한 이연법인세 효과 반영

③ 한국채택국제회계기준의 도입으로 인하여 회사의 2009년 경영성과에 미치는 영향은 다음과 같음(단위: 백만원).

구분	당기순이익(손실)	총포괄이익(손실)
현행 한국에서 일반적으로 인정된 회계처리기준	₩ 2,052,835	₩ 1,840,971
조정액 :		
매출채권의 할인(*1)	(12,242)	(12,242)
확정급여채무(*2)	(37,619)	(38,806)
영업권(*3)	17,404	17,404
주식기준보상(*4)	(761)	(761)
차입원가의 자본화	677	677
내부 창출 개발비의 자산화	86,682	86,682
지분증권(*5)	(1,151,789)	(900,467)
이연법인세(*6)	191,617	159,061
조정액 합계 :	(906,031)	(688,452)
한국채택국제회계기준	₩ 1,146,804	₩ 1,152,519

- (*1) 기존에 매각처리하였던 일부 매출채권에 대하여 차입거래로 처리
- (*2) 확정급여채무 및 기타장기종업원급여에 대하여 보험수리적 방법으로 평가하고, 보험수리적손실을 포괄손익에 포함
- (*3) 영업권에 대한 당기 상각비를 취소
- (*4) 주식기준보상의 공정가치 평가방법 변경
- (*5) 종속기업, 공동지배기업 및 관계기업에 대한 투자를 원가법으로 변경하며, 전환일 시점의 장부가액을 간주원가로 사용
- (*6) 이연법인세에 대한 차이와 상기 조정액에 대한 이연법인세 효과 반영

상기 재무상태와 경영성과에 미치는 영향은 2009년 12월 31일 현재 유효한 한국채택국제회계기준 및 관련 선택사항을 근거로 작성한 것이므로 2010년 12월 31일 한국채택국제회계기준에 따른 전체 재무제표를 작성하는 시점에 유효한 한국채택국제회계기준 및 선택사항 적용여부에 따라 달라질 수 있음.

마. 기타 재무제표 이용에 유의할 사항

본 사업보고서의 첨부자료인 제 8기 외부감사인의 감사보고서에 첨부된 재무제표에 대한 주석 참조.

4. 요약연결재무정보

가. 요약연결재무제표

(단위 : 백만원)

구 분	제 8기	제 7기	제 6기	제 5기	제 4기
[유동자산]	23,812,040	22,274,137	17,326,382	14,037,763	15,038,169
· 당좌자산	17,197,103	15,825,509	11,618,122	8,242,744	9,277,038
· 재고자산	6,614,937	6,448,628	5,708,260	5,795,019	5,761,131
[비유동자산]	20,944,759	20,098,161	17,258,045	19,316,655	18,133,885
· 투자자산	1,037,485	1,049,244	722,894	763,986	584,915
· 유형자산	16,555,765	16,253,027	14,406,331	16,322,930	15,739,328
· 무형자산	959,248	774,049	590,589	621,756	558,406
· 기타비유동자산	2,392,261	2,021,841	1,538,231	1,607,983	1,251,236
자산총계	44,756,799	42,372,298	34,584,427	33,354,418	33,172,054
[유동부채]	19,973,816	20,400,497	15,078,249	16,108,503	15,547,669
[비유동부채]	7,549,018	7,179,229	6,678,224	6,548,348	6,610,855
부채총계	27,522,834	27,579,726	21,756,473	22,656,851	22,158,523
[자본금]	809,169	809,169	809,169	809,169	800,226
[연결자본잉여금]	2,668,644	2,651,911	2,559,605	2,539,631	2,429,891
[연결자본조정]	(44,893)	(44,893)	(44,893)	(44,893)	(44,893)
[연결기타포괄손익누계액]	657,560	861,547	98,643	84,206	81,818
[연결이익잉여금]	6,042,681	4,041,724	3,755,356	2,579,078	2,558,486
[소수주주지분]	7,100,804	6,473,114	5,650,074	4,730,376	5,188,002

자본총계	17,233,965	14,792,572	12,827,954	10,697,567	11,013,530
매출액	72,952,346	63,280,391	53,426,741	46,339,864	44,445,128
영업이익	4,203,411	4,054,047	2,821,433	5,085	1,711,968
법인세비용차감전순이익	3,442,130	1,619,027	2,378,901	(406,734)	886,397
연결총당기순이익	2,790,814	1,138,872	2,068,698	(208,514)	928,368
지배회사지분순이익	2,058,189	438,535	1,228,922	245,203	599,798
연결에 포함된 회사수	139	129	113	109	100

- 주1) 연결에 포함된 회사수는 연결대상회사 및 지분법적용회사를 포함한 것임.
주2) 회계기준 적용의견서 06-2 종속회사 등에 대한 투자자산과 관련된 이연법인세 인식 변경에 따라 제5기 및 제4기 재무제표를 재작성함.

나. 요약연결재무정보 이용상의 유의점

(1) 연결재무제표 작성기준

연결회사의 재무제표는 대한민국에서 일반적으로 인정된 회계처리기준에 따라 작성되었음.

(2) 기타 유의하여야 할 사항

- 제 8기(2009사업연도)

종속회사인 LG이노텍(주)와 LG마이크론(주)는 경영효율성 증대 및 시너지효과극대화를 위하여 2009년 4월 2일자 이사회결의에 의하여 합병계약을 체결함. 동 합병계약은 2009년 5월 19일 소집된 임시주주총회에서 원안대로 승인되었으며, 계약에 따라 2009년 7월 1일자로 LG이노텍(주)는 LG마이크론(주)를 흡수합병함.

- 제 7기(2008사업연도)

연결회사는 2008년 2월 21일 이사회 결의에 의하여 2008년 5월 1일 기준으로 종속회사인 LG마이크론(주)과 Printed Circuit Board ("PCB") 사업을 현물출자 및 양도하고, PDP Rear Plate ("PRP") 사업을 양수하였음.

- 제 6기(2007사업연도)

연결회사는 당기 중 한국회계기준원이 2006년 12월 29일에 발행한 회계기준적용의견서 06-2에 따라 이연법인세 인식에 관한 회계처리를 변경하였으며, 이로 인하여 전기 재무제표를 재작성하였음.

다. 연결대상회사의 변동현황

사업연도	당기에 연결에 포함된 회사	전기대비 연결에 추가된 회사	전기대비 연결에서 제외된 회사
2009년(제 8기)	(연결대상회사) 1. LG전자(주) 2. LG Display(주)	(연결대상회사) 1. LG Display Singapore Pte. Ltd.	(연결대상회사) 1. LG마이크론(주) 2. LG Electronics Egypt

	<p>3. LG이노텍(주) 4. (주)하이프라자 5. Global OLED Technology LLC 6. Hi Business Logistics(주) 7. LG대중소기업펀드 8. 이노베이션투자조합 9. LG Display(주)의 자회사 12개사 10. LG이노텍(주)의 자회사 5개사 11. Hi Business Logistics(주)의 자회사 1개사 12. LG전자(주)의 해외 판매 및 생산 자회사 80개사</p> <p>(지분법적용 회사) 1. 한국전기초자 외 32개사</p>	<p>2. LG Electronics (Levant) - Jordan 3. LG Electronics Ukraine Co.,Ltd. 4. Global OLED Technology LLC.</p> <p>(지분법적용 회사) 1. LG전자(주)의 지분법투자회사 7개사 2. LG Display(주)의 지분법투자회사 4개사 3. LG이노텍(주)의 지분법투자회사 2개사 4. (주)에이디피엔지니어링</p>	<p>Cairo SAE 3. LG Electronics (China) Research and Development Center Co., 4. LG Display Hongkong Co., Ltd 5. LG Innotek US</p> <p>(지분법적용 회사) 1. LG Electronics (Levant) - Jordan 2. LG Electronics Ukraine Co.,Ltd.</p>
<p>2008년(제7기)</p>	<p>(연결대상회사) 1. LG전자(주) 2. LG Display(주) 3. LG이노텍(주) 4. (주)하이프라자 5. LG마크론(주) 6. Hi Business Logistics(주) 7. LG대중소기업펀드 8. 이노베이션투자조합 9. LG Display(주)의 자회사 11개사 10. LG이노텍(주)의 자회사 5개사 11. LG마크론(주)의 자회사 1개사 12. Hi Business Logistics(주)의 자회사 1개사 13. LG전자의 해외 판매 및 생산 자회사 81개사</p> <p>(지분법적용 회사) 1. 한국전기초자 외 21개사</p>	<p>(연결대상회사) 1. LG Electronics Africa Logistic FZE(LGEAF) 2. LG Electronics Argentina S.A.(LGEAR) 3. LG Electronics Egypt Cairo SAE(LGEEC) 4. LG Electronics Ticaret A.S.(LGETK) 5. Suzhou Raken Technology Ko., Ltd. 6. Hi Logistics Europe B.V.</p> <p>(지분법적용 회사) 1. (주)뉴옵틱스 2. (주)아바코 3. (주)티엘아이 4. Guangzhou R&D</p>	<p>(연결대상회사) 1. Global Professional Sourcing Co., Ltd.</p> <p>(지분법적용 회사) 1. LG Mitr Electronics Co. Ltd. (LGEMT) 2. LG Electronics Antwerp</p>

		JV Center	Logistics N.V(LGEAL)
2007년(제6기)	(연결대상회사) 1. LG전자주 2. LG.Philips LCD주 3. LG이노텍주 4. 주하이프라자 5. LG마크론주 6. Hi Business Logistics주 7. LG대중소기업펀드 8. 이노베이션투자조합 9. LG.Philips LCD주의 자회사 11개사 10. LG이노텍주의 자회사 5개사 11. LG마크론주의 자회사 1개사 12. LG전자의 해외 판매 및 생산 자회사 77개사 (지분법적용 회사) 1. 한국전기초차 외 10개사	(연결대상회사) 1. 이노베이션투자조합 2. LG Electronics Austria GmbH(LGEAG) 3. LGELV 4. LG Electronics Wrocław Sp. z o.o(LGEWR) 5. LG Electronics Mobile Research U.S.A.,LLC. (LGEMR) 6.LG.Philips LCD Shenzhen Co., Ltd. 7. Global Professional Sourcing Co., Ltd. (지분법적용 회사) 1. LG Electronics Antwerp Logistics N.V(LGEAL) 2. LG Electronics Wales Ltd.(LGEWA)	(연결대상회사) 1. LG Mitr Electronics Co. Ltd. (LGEMT) 2. LG Electronics Antwerp Logistics N.V(LGEAL) 3. LG Electronics Wales Ltd.(LGEWA) (지분법적용 회사) 1. LG Electronics Wrocław Sp. z o.o(LGEWR) 2. LG Electronics Austria GmbH(LGEAG)

라. 기타 연결재무정보에 관한 사항

(1) 최근 3사업연도의 연결대상회사의 주요 회계기준 변경내용 및 그 사유

회계연도	회계기준 변경내용	변경사유
2007년	회계기준 적용의견서 06-2 종속회사 등에 대한 투자자산과 관련된 이연법인세 인식 변경	회계정책의 변경
2008년	-	-
2009년	-	-

(2) 기타 투자의사결정에 필요한 사항

- 연결재무정보기준으로 당해 사업연도말 현재 1년 이상 경과한 매출채권 금액은 530억원이고 117억원이 대손충당금으로 설정되어 있습니다. 연결자산 총액대비 비중은 0.12% 수준임.
- 연결재무정보기준으로 당해 사업연도말 진부화 재고자산 및 장기체화 재고자산은 522억원(충당금 설정후 금액)임.

IV. 감사인의 감사의견 등

1. 감사인에 관한 사항

가. 회계감사인의 명칭

제 8 기 연간	제 7 기 연간	제 6 기 연간
삼일회계법인	삼일회계법인	삼일회계법인

나. 당해 사업연도의 기말감사 절차 요약

(1) 기말감사절차의 개요

대한민국의 회계감사기준에 따라 감사를 실시하였으며, 재무제표상의 금액과 공시내용을 뒷받침하는 감사증거에 대하여 시사의 방법을 적용하여 조회, 대조, 실사업회등의 검증절차를 수행함.

(2) 기말감사 일정

- 기말 감사: '10.01.04 ~ '10.02.25

다. 회계감사인의 감사(또는 검토)의견

사 업 연 도	감사(또는 검토)의견	지적사항 등 요약
제 8 기 연간	적정	-
제 7 기 연간	적정	-
제 6 기 연간	적정	-

라. 특기사항

사 업 연 도	특 기 사 항
제 8기 연간	회사는 2011 회계년도부터 모든 상장회사에 의무 적용되는 한국채택국제회계기준을 2010년부터 조기도입하기로 결정함.
제 7기 연간	1. 당기에 회사의 재무제표는 2008년 2월 22일부터 시행된 회계기준적용의견서 06-2를 적용하여 작성되었으며, 비교표시된 전년도 재무제표는 동 적용의견서에 따라 재작성하지 아니하고, 그 소급 적용 효과는 기초잔액에 반영하였으며, 또한 회사의 재무제표는 2008년 3월 31일부터 시행된 기업회계기준서 제15호 지분법을 적용하여 작성되었으며, 비교표시된 전년도 재무제표는 기업회계기준서 제1호에 따라 재작성됨. 2. 당기에 회사는 2008년 2월 21일 이사회 결의에 의하여 2008년 5월 1일 기준으로 중속회사인 LG마이크론(주)와 Printed Circuit Board("PCB")사업을 현물출자 및 양도하고, PDP Rear Plate("PRP")사업을 양수함.
제 6기 연간	당기에 회사는 2006년 12월 29일부터 시행된 회계기준적용의견서 06-2 '중

	<p>속회사, 지분법적용피투자회사 및 조인트벤처의 지분에 대한 투자자산과 관련된 이연법인세 인식에 관한 회계처리'에 따라 지분법적용피투자회사 등에 대한 투자자산과 관련된 이연법인세의 인식방법을 변경함. 이러한 회계정책의 변경에 따라 비교목적으로 첨부한 전기의 재무제표는 기업회계기준서 제1호에 따라 재작성됨.</p>
--	--

마. 감사용역 체결현황

(단위: 백만원, 시간)

사업연도	감사인	내 용	보수	총소요시간
제 8기	삼일회계법인	- 분·반기재무제표 검토 - 개별 및 연결재무제표에 대한 감사 - 2009년 IFRS재무제표 검토	1,857	25,500
제 7기	삼일회계법인	- 분·반기재무제표 검토 - 개별 및 연결재무제표에 대한 감사	1,270	16,700
제 6기	삼일회계법인	- 분·반기재무제표 검토 - 개별 및 연결재무제표에 대한 감사	1,230	14,676

바. 회계감사인의 비감사용역 계약체결 현황

(단위: 백만원)

사업연도	계약체결 일	용역내용	용역수행기간	보수	비고
제 8기	2009.12	해외 제판법인의 분리시 세무검토	약 1개월	25	
	2009.12	2009년 하반기 세무진단업무	약 1.5개월	50	
	2009.09	Global Tax Checklist 작성	약 3개월	84	
	2009.09	2009년 상반기 세무진단업무	약 1개월	50	
	2009.09	APA Road Map 작성용역	약 3개월	30	
	2009.09	상시 모니터링 체계 구축을 위한 Pilot 프로젝트 관련 자문업무(확대)	약 6개월	250	
	2009.09	수시 세무용역 제공	약 3개월	24	
	2009.09	법인세경정청구	약 6개월	5	
	2009.07	인도네시아 부가가치세 규정 검토	약 3개월	8	
	2009.07	글로벌 이전가격 정책 운영을 위한 Global Benchmarking Update	약 2개월	75	
	2009.07	상속세 및 증여세법상 비상장주식평가	약 3개월	10	

	2009.04	유럽 Distribution center 확대에 따른 조세 관련 자문	약 1개월	10	
	2009.04	국가별 개인소득세 규정 확인	약 1개월	50	
	2009.03	상시 모니터링 체계 구축을 위한 Pilot 프로젝트 관련 자문업무	약 2개월	99	
	2009.01	세무조정	약 1개월	43	
	2008.10	현금흐름표 자문	약 6개월	120	
	2007.10	IFRS 도입 자문	약 12개월	553	
제 7기	2008.10	현금흐름표 자문	약 3개월	160	
	2008.09	인수대상 회사 실사 자문	약 4개월	1,018	
	2008.09	인수대상 회사 실사 자문	약 4개월	266	
	2008.06	인수대상 회사 실사 자문	약 2개월	188	
	2008.04	연결프로세스 개선 Task 관련 자문 업무	약 3개월	55	
	2008.02	세무조정	약 1개월	38	
	2007.10	IFRS 도입자문	약 12개월	1,336	
제 6기	2007.11	법인세 관련 세무자문업무	약 3개월	198	
	2007.10	IFRS 도입준비 자문	약 3개월	232	
	2007.07	사업구조조정 관련 자문업무	약 1개월	70	
	2007.07	법인세 관련 세무자문업무	약 2개월	50	
	2007.06	전기공사업 기업진단보고	약 0.1개월	6	
	2007.06	IFRS 도입 관련 사전분석 자문업무	약 2개월	240	
	2007.04	해외증권발행 관련 comfort 업무	약 2개월	130	
	2007.03	세무조정	약 1개월	34	
	2007.03	해외자회사 상증법 평가 관련 자문	약 2개월	10	

2. 회계감사인의 변경

당 회사는 제5기 사업연도부터 제7기 사업연도에 대한 외부감사인이었던 삼일회계법인과의 감사계약이 만료됨에 따라 제 8기 사업연도와 연속하는 2개 사업연도에 대한 외부감사인으로 삼일회계법인을 선임함.

또한, 2009년 1월에 개최된 감사위원회에서 '제1호 의안 : 외부감사인 선임 승인의 건'을 상정하여 외부감사인 선임에 대한 승인을 요청하였으며, 감사위원회는 이에 감사위원 3인의 만장일치로 원안대로 의결함.

- 2009년 1월 22일 감사위원회
- 제 1 호 의안 : 외부감사인 선임 승인의 건

'의장은 제1호 의안을 상정하고, 외부감사인 선임 승인의 건에 대한 승인을 요청함.

감사위원들은 실무자로부터 외부감사인 선임 승인 요청의 배경, 외부감사인 선정 진행경과, 각 회계법인 제안서의 평가 결과 및 회계법인별 장·단점 분석 내용 등에 대해 보고를 받음.

이어 감사위원들은 외부감사인 재선임 가능 여부 및 절차 등에 관한 법령상 내용에 대해 확인하고, 평가 프로세스 및 평가 결과의 적정성 등에 대해 상호 토의를 거친 후, 삼일회계법인을 외부감사인으로 재선임하고자 하는 원안에 대해 출석 감사위원 전원의 만장일치로 의결하다.'

2009년 1월 22일

감사위원회 위원장 주 인 기
 위 원 강 석 진
 위 원 홍 성 원

3. 내부통제에 관한 사항

가. 내부통제유효성 감사

감사위원회는 2009년 내부통제의 유효성에 대해 감사하였으며, 감사 결과 내부통제에 이상이 없는 것으로 결론 내림.

나. 내부회계관리제도

내부회계관리자는 2009년 내부회계관리제도를 운영하였음. 운영 결과 재무적인 중요성의 관점에서 취약점이 발견되지 않았음. 외부감사인은 2009년 내부회계관리제도에 대한 감사를 하였으며, 감사 결과 중대한 미비사항이 발견되지 않았다고 의견 표명함.

다. 내부통제구조의 평가

2009년에는 외부감사인으로부터 내부회계관리제도 이외에 내부통제구조를 평가받은 경우가 존재하지 않음.

V. 이사의 경영진단 및 분석의견

1. 예측정보의 주의사항

회사가 동 사업보고서에서 미래에 발생할 것으로 예상·예측한 활동, 사건 또는 현상은 당해 공시서류 작성시점의 사건 및 재무성과에 대하여 회사의 견해를 반영함. 동 예측정보는 미래 사업환경과 관련된 다양한 가정에 기초하고 있으며, 동 가정들은 결과적으로 부정확한 것으로 판명될 수도 있음. 또한, 이러한 가정들에는 예측정보에서 기재한 예상치와 실제 결과 간에 중요한 차이를 초래할 수 있는 위험, 불확실성 및 기타 요인을 포함함. 이러한 중요한 차이를 초래할 수 있는 요인에는 회사 내부경영과 관련된 요인과 외부환경에 관한 요인이 포함되어 있으며, 이에 한하지 않음. 동 보고서에 기재된 예측정보는 동 보고서 작성시점을 기준으로 작성한 것이며, 회사가 이러한 위험요인이나 예측정보를 수정할 예정이 없음.

2. 개요

2009년은 글로벌 경기침체에 따른 수요감소, 판가하락, 환율의 불안정성 등 전년도에 이어 외부환경 악화가 지속되어 사업환경은 전반적으로 어려웠으나, LG전자는 생산현장은 물론 연구개발과 마케팅, 서비스, 지원부문 등 경영활동 전반에 걸쳐 생산성 향상과 원가절감에 많은 노력을 기울였음. 이동단말과 평판TV 등의 매출성장, 하반기 이후 신흥 시장의 경기 회복에 따른 수요 증가로 전년 대비 약 10% 증가한 30조 5,134억원의 매출을 달성하였음.

경영활동 전반에 걸쳐 생산성 향상과 원가절감에 많은 노력을 기울이고, 프리미엄 제품의 Global 판매 증가, 경기침체에 따른 수요 변화에 탄력적으로 대응한 모델 Line-up 강화, 효율적 마케팅 운영으로 영업이익은 전년 대비 31.6% 증가한 1조 6,148억원을 달성하였음. 경상이익은 환율 안정화에 따른 외환손익 개선, LG Display 및 해외법인으로부터의 지분법 이익 규모 증가 등으로 전년 대비 388.6% 증가한 2조 5,166억원, 당기순이익은 전년 대비 325.2% 증가한 2조 528억원을 기록함.

3. 재무상태 및 영업실적

- Home Entertainment 사업본부

1) 매출의 분석

평판TV의 판매호조와 사업 전부분의 고른 경쟁력 강화로 전년대비 매출성장을 이루었음. LCD TV 사업의 경우 Global recession하에서도 선진시장과 성장시장의 고른 판매호조로 성장세가 지속되었고 마케팅 강화활동으로 경쟁사 대비 시장점유율 확대를 가져와 Global Top 2의 위상을 확보하였음. PDP사업의 경우 구주/북미 지역의 판매증가로 매출이 증가되었고, Media사업은 BD제품군의 판매호조로 매출이 증가되었음.

2) 영업이익의 분석

매출이 전년대비 크게 성장한 가운데 O/H절감 및 원가절감 노력으로 영업이익이 작년대비 크게 개선되었음. LCD사업은 빠른 신모델 출시와 적정 재고관리가 사업체질 강화로 이어져 영업이익이 작년대비 크게 개선되었고, PDP사업은 Module수익성 개선 및 인력효율화, 원가 혁신 활동등을 통해 영업이익이 전년대비 크게 개선되었음. Media사업은 전년대비 매출회복

과 운반비 및 비용 개선활동등을 통해 영업이익이 증가되었으며, DS사업은 경쟁사 대비 안정적 관가관리 및 가공비, 판관비등의 비용절감활동을 통해 영업이익이 증가됨.

3) 향후 사업의 전망

성장시장의 FPTV의 성장이 가속화 될것으로 예상되며, 세계적으로 LED시장이 급성장 할것으로 예상됨. 또한 Internet, Networked feature의 수요가 가속화 되고 file media의 선호가 증가될 것으로 전망됨. LED TV, 3D TV등에서 수요 창출을 위한 활동, 일본업체의 매출확대 노력, 중국 평판TV의 Local업체 지배력 확대로 업체간 경쟁이 심화될 것으로 전망됨.

- Mobile Communications 사업본부

1) 매출의 분석

Global Recession 영향에 따른 시장수요 감소에도 불구하고 내수 시장의 경우 소비자 needs에 맞는 segment 마케팅에 따른 Hit model을 창출하였고, 수출시장의 경우 유럽, 북미 및 신흥 시장 판매 물량 증가하였음. 북미 시장은 Biz coverage 확대, Prepaid 시장 성장 기반을 마련하였고, 유럽시장은 주요 vendor의 자사 M/S 성장하였음. 또한 중국, 중아, CIS, 중남미 등 신흥시장에서 매출 증가하면서 성장 Momentum 확보함.

2) 영업이익의 분석

매출요인으로는 북미 등 경쟁 심화에 따른 지속적인 판가하락 및 Low Tier 매출 비중 증가 등 모델 Mix 악화에 따른 평균 판가 하락 등으로 전년대비 수익성 감소함.
지속적인 재료비 Innovation 및 비용 절감 노력으로 가공비, 기타 판관비 등 비용 감소 하였으나, 스마트폰 개발 투자 확대, 전략 지역 마케팅 Infra 투자 및 유통 재고 소진을 위한 마케팅비 증가에 따라 연구비 및 MKT비가 증가함.

3) 향후 사업의 전망

신흥시장 중심의 recession 회복/성장, 선진시장의 교체 수요 증가 등으로 향후 시장 수요는 증가할 것으로 예상됨. 그러나, 스마트폰 위주의 시장 구조 재편에 따라 주도권 확보를 위한 경쟁은 더욱 치열해질 전망이다. 따라서 기존 휴대폰 사업 역량을 기반으로 Smartphone 사업 강화 및 Innovation을 통한 차별화된 제품 경쟁력 강화, 신흥시장 채널 강화로 M/S 확대 및 선진시장 중심의 수익성 확보에 주력할 계획임.

- Home Appliance 사업본부

1) 매출의 분석

Global recession 의 영향으로 수출 매출이 소폭 감소하였으나(US\$기준), 환율 상승에 따른 원화기준 매출은 증가함.

<제상품 기준의 매출 현황>

(단위: 억원, 백만USD)

구분	사업부	2008년	2009년
내수	냉장고	7,625	7,629

(KRW)	세탁기	3,014	2,788
	C&C	2,182	2,298
본부 계		12,821	12,715
수출 (USD)	냉장고	546	518
	세탁기	1,241	1,197
	C&C	270	153
본부 계		2,057	1,867

2) 영업이익의 분석

악화요인은 세계 경기 침체에 따른 매출 감소와 시장 경쟁 심화에 따른 경쟁 비용 증가, 각국의 에너지/환경 규제 확대에 따른 잠재 risk 대응 비용 설정임.

개선요인은 원화 절하에 따른 환율 효과. (1,087 → 1,267원/\$), 원자재 가격 하락 및 원가 절감 활동으로 재료비율 개선, Overhead 절감, 해외 생산 법인 매출 증가 및 수익성 확대에 따른 중계무역 수수료, Royalty 수입 증가임.

3) 향후 사업의 전망

점진적인 경기 회복에 따른 매출 확대가 예상되나, 그에 수반한 원자재가 인상 및 원화 절상에 의한 가격 경쟁력 악화 요인이 공존함. 에너지/환경 규제 확대에 따른 risk 요인이 증가하겠으나, 그 반면에 친환경/Healthcare 시장 확대에 관련 사업 성장 예상. 핵심 기술을 기반으로 한 신모델 출시 확대 및 마케팅 역량 강화를 통한 Premium Brand Image 구축으로 수익성을 지속 확보.

- Air Conditioning 사업본부

1) 매출의 분석

Global 경기침체 영향으로 전체적인 에어컨 수요가 대폭 감소하였으며 자사의 경우도 US\$ 기준으로 비교적 큰 폭 매출이 감소하였으나 환율상승에 따라 원화기준 매출은 소폭 감소하였음. 유럽 및 CIS 지역의 경제불안과 두바이를 비롯한 중동지역의 건설경기 위축 등이 자사의 매출 감소에 큰 영향을 미쳤으나, 아시아 지역은 자사의 지역 적합형 제품 출시로 전년대비 성장되는 모습을 보였으며 한국내수매출 역시 예약판매 호조 및 신제품 적기 출시로 Recession 상황 하에서도 견조한 매출을 유지하였음.

2) 영업이익의 분석

Recession에 따른 매출 역신장에도 불구하고 지역 적합형 신모델 출시 및 적극적인 Overhead 절감 활동, 환율상승에 따른 수출 Merit 극대화, 해외 생산법인 Operation 최적화를 통한 물류비 및 재료비 절감 등으로 영업이익은 전년 대비 소폭 감소 수준으로 마무리하였음.

3) 향후 사업의 전망

Global 경기회복에 따라 에어컨 수요도 점진적으로 성장할 것으로 전망되나, 본격적인 성장은 2분기 이후로 전망됨. '10년은 환율 하락 및 동, 철관 등 원자재가 불안에 따른 수익성 압박이 가중될 것으로 예상되나 지속적인 Hit 모델 출시 및 원가절감 활동을 통해 이를 극복해

나갈 예정이다. 특히 회사는 Multi V Super III 등 차별화된 제품을 바탕으로 상업용 제품영역에서의 성장을 중점 추진할 계획이며, 아울러 중장기적 성장을 담보하기 위하여 단기적인 성과에 연연하지 않고 과감한 Business Infra 구축활동을 적극 전개해 나갈 계획이다.

- Business Solutions 사업본부

기업고객에게 필요한 솔루션을 제공함으로써 고부가가치를 창출하기 위해 금년도에 BS사업 본부를 출범하였음. 2008년 하반기에 시작된 글로벌 경기침체의 영향을 받았으나 다양한 경영개선활동을 통해 전년대비 성장할 수 있었음.

1) 매출 분석

Global Recession의 영향으로 시장이 위축되었으나, 하반기 판매 호조 및 경기 회복 추세로 전년대비 매출 및 수익성 개선.

Monitor사업은 유럽 및 북미 시장의 매출 호조로 매출 증대하였고, Commercial사업은 Recession에 의한 선진 시장에서의 호텔 투자 감축으로 매출이 다소 부진하였으나, 주요 거래선과의 Partnership 강화로 매출 증가함. Car사업은 자동차 경기 부진에 따라 전년대비 매출 하락하였으나 회복세에 있으며, Security사업은 국내 건설 경기 침체로 인해 매출 감소함.

2) 영업이익의 분석

하반기 매출 증가 및 고수익 Model 비중 확대로 손익 개선. Monitor사업은 고수익 프리미엄 제품 매출 비중 확대로 전년대비 수익성 개선되었으며, Commercial사업은 글로벌 경기침체에 따른 시장축소로 판가 하락됨. Car사업은 주요 거래선 매출 감소로 손익 악화되었으며, Security사업은 건설경기 부진으로 손익 악화됨.

3) 향후 사업의 전망

Recession의 완만한 회복으로 시장 수요 소폭 상승 예상. Monitor사업은 LED Monitor 및 친환경 제품(저전력 Monitor) 판매 확대를 통해 시장 선점 및 매출/수익성 개선 추진하며, Commercial사업은 주요 Partner와의 관계 강화, 신규 Solution 개발, 경쟁사 대비 차별화 된 부가가치 제공 등 사업 역량 지속 강화됨. Car사업은 자동차 시장 회복에 따라 매출 및 수익성 개선 추진중이며, Security 사업은 신규 국가 진입 및 수주 관리 강화, 신사업 적극 육성을 통해 매출 및 손익 개선 추진중임.

4. 유동성 및 자금조달에 관한 사항

가. 유동성에 관한 사항

예금운용은 회사 금융팀이 주관하며, 주기적으로 금융시장을 모니터링하여 안정적으로 운용하고 있으며, 회사의 안정적인 유동성을 고려하여, 수시입출금식 예금 위주로 운용하고 있으며, 일부 3개월 정기예금 및 은행 CD를 가입함.

(1)원화

(단위:백만원)

금융기관	상품	기초잔액	기말잔액	비고
은행	정기예금 및 CD	-	100,000	

	MMDA	100,000	-	
	MMT	475,700	163,300	
	기타	4,500	10,500	당좌 및 보통예금
증권사	정기예금 및 CD	-	-	
	MMT	100,000	350,000	
	기타	-	-	
총계		680,200	623,800	

(2)외화

(단위:백만USD)

금융기관	상품	기초잔액	기말잔액	비고
은행	외화예금	379	129	USD 환산

나.자금조달에 관한 사항

차입금은 은행 차입과 회사채로 구성됨. 외화 단기차입금(US\$708백만)은 USD차입금(US\$600백만)과 JPY차입금(¥100억)으로 구성됨.

구 분		2009년		2008년	
		잔액	구성비	잔액	구성비
단기 차입	원화 단기			1,500	5.8
	외화 단기*	8,268 (US\$708)	29.1	3,910 (US\$310)	15.1
	기타	610	2.1	372	1.4
	소 계	8,878	31.3	5,782	22.3
장기 차입	원화 장기	3,800	13.4	1,900	7.3
	원화 사채	7,600	26.8	1,900	7.3
	소 계	11,400	40.1	3,800	14.7
	외화 장기	2,335 (US\$200)	8.2	2,515 (US\$200)	9.7
	외화 사채	5,838 (US\$500)	20.5	13,832 (US\$1,100)	53.5
	기타	(42)	(0.1)	(52)	(0.2)
	소 계	8,131	0.3	16,295	63.0

	소 계	19,531	0.7	20,095	77.7
총 계		28,409 (US\$1,408)	1.0	25,876 (US\$1,610)	100.0

외화 단기차입금(US\$708백만)은 USD차입금(US\$600백만)과 JPY차입금(¥100억)으로 구성되며, 상환 예정일정은 아래표와 같음

구 분		2009년 잔액	2010년 만기				2011년 이후 계
			1Q	2Q	3Q	4Q	
단기차입	원화 단기	0					
	외화 단기*	8,268		7,006 (US\$600)		1,262 (US\$108)	8,268 (US\$708)
	기타	610	610				610
	소 계	8,878	610	7,006		1,262	8,878
장기차입	원화 장기	3,800					3,800
	원화 사채	7,600					7,600
	소 계	11,400					11,400
	외화 장기	2,335 (US\$200)					2,335 (US\$200)
	외화 사채	5,838 (US\$500)					5,838 (US\$500)
	기타	(42)					(42)
	소 계	8,131					8,131
	합 계	19,531					19,531
총 계	28,409 (US\$1,408)	610	7,006 (US\$600)		1,262 (US\$108)	8,878 (US\$708)	19,531 (US\$700)

5. 그 밖에 투자의사결정에 필요한 사항

가. 중요한 회계정책 및 추정에 관한 사항

- 제 8 기 재무제표에 대한 감사보고서 주석 참조

나. 환경 및 종업원 등에 관한 사항

LG전자는 인재를 가치 창출의 원동력으로 인식하고 인재의 확보 육성 및 유지에 초점을 두고 있습니다. 따라서 리더의 가장 중요한 과제중의 하나가 구성원 개개인들의역량개발입니

다. 매년 개인들의 직무역량 수준을 세밀히 측정하여 부족한 부분에 대해서는 역량 개발계획을 수립하여 실행하는데 중요한 과제에 참여하면서 일을 통한 육성은 물론 사내 외 교육과정을 활용하여 역량을 강화하고 있습니다. 또한 현재 LG전자가 보유하고 있지 못한 역량에 대해서는 과감하게 외부에서 인재를 영입하여 보완하고 있으며 이들 영입 인재들로 하여금 새로운 비즈니스 기회를 현실화하고 아울러 기존 내부 인재들의 역량개발을 촉진시켜서 LG전자에 내재화 될 수 있도록 하고 있습니다.

다. 파생상품 및 위험관리정책에 관한 사항

- II.사업의 내용 7. 시장위험과 위험관리, 8.파생상품거래 현황 및 발생손익 참조

VI. 이사회 등 회사의 기관 및 계열회사에 관한 사항

1. 이사회에 관한 사항

가. 이사의 구성

당기말 현재 회사의 이사회는 2인의 상근이사, 1인의 비상근이사, 4인의 사외이사 등 총 7인의 이사로 구성되어 있음. 또한 이사회 내에는 3개 위원회(감사위원회, 사외이사후보추천위원회, 경영위원회)가 있음.

나. 중요의사결정사항

회차	개최 일자	의안내용		가결 여부	사외이사		
					강석진	주인기	홍성 원
1	09.1.22	승 인	1. 제7기 재무제표 및 영업보고서 승인의 件	가결	찬성	찬성	찬성
			2. '09년 특수관계인과의 거래총액 한도 승인의 件	가결	찬성	찬성	찬성
			3. '09년 연간 차입한도 승인의 件	가결	찬성	찬성	찬성
			4. 사외이사후보추천위원 선임의 件	가결	찬성	찬성	찬성
		보 고	1. 공정거래 자율준수 프로그램 운영현황 보고의 件	-	-	-	-
			2. 내부회계관리제도 운영실태 보고의 件	-	-	-	-
2	09.2.13	승 인	1. 정기 주주총회 소집 결의의 件	가결	찬성	찬성	찬성
			2. 정기 주주총회 상정의안 결의의 件 (제7기 재무제표 승인의 件, 정관 개정의 件, 이사 선임의 件, 감사위원 선임의 件, 이사 보수한도 승인의 件, 임원퇴직금지규정 개정의 件)	가결	찬성	찬성	찬성
		보 고	1. 내부회계관리제도 운영실태 평가 보고의 件	-	-	-	-

회차	개최 일자	의안내용		가결 여부	사외이사			
					김상희	이규민	주인기	홍성원
3	09.3.13	승인	1. 사외이사후보추천위원 선임의 件	가결	찬성	찬성	찬성	찬성
			2. 내부회계관리규정, 이사회규정 개정의 件	가결	찬성	찬성	찬성	찬성
			3. LG트윈타워 임대차계약 승인의 件	가결	찬성	찬성	찬성	찬성

			4. '09년 이사 보수 집행 승인의件	가결	찬성	찬성	찬성	찬성
			5. 집행임원 특별상여금 지급제한 승인의件	가결	찬성	찬성	찬성	찬성
4	09.4.20	보고	1. '09년 1분기 경영실적 보고의件	-	-	-	-	-
5	09.6.19	승인	1. 퇴임후 처우 지급 승인의件	가결	찬성	찬성	찬성	찬성
			2. 집행임원 징계해임 승인의件	가결	찬성	찬성	찬성	찬성
6	09.7.21	승인	1. 중장기 사업전략 승인의件	가결	찬성	찬성	찬성	찬성
			보고	1. 내부회계관리제도 운영실태 보고의件	-	-	-	-
		2. '09년 상반기 경영실적 보고의件	-	-	-	-	-	
7	09.9.22	승인	1. 집행임원 특별상여금 운영 기준 변경 승인의件	가결	불참	찬성	불참	찬성
			2. 집행임원 특별상여(장기) 목표 승인의件	가결	불참	찬성	불참	찬성
			3. 집행임원 징계해임 승인의件	가결	불참	찬성	불참	찬성
8	09.10.19	승인	1. 산업용지 매매계약 양도 승인의件	가결	찬성	찬성	찬성	찬성
			보고	1. '09년 3분기 경영실적 보고의件	가결	찬성	찬성	찬성
9	09.12.17	승인	1. '10년 집행임원 정기 인사 승인의件	가결	찬성	찬성	찬성	찬성
			2. 한국채택 국제회계기준 2010년 조기 적용 승인의件	가결	찬성	찬성	찬성	찬성
			3. '10년 사업계획 승인의件	가결	찬성	찬성	찬성	찬성
		보고	1. '09년 외부 영업 임원 현황 보고의件	-	-	-	-	-
			2. '09년 집행임원 징계 결과 보고의件	-	-	-	-	-
1	10.1.26	승인	1. 제8기 재무제표 및 영업보고서 승인의件	가결	찬성	찬성	찬성	찬성
			2. '10년 특수관계인과의 거래총액 한도 승인의件	가결	찬성	찬성	찬성	찬성
			3. '10년 연간 차입한도 승인의件	가결	찬성	찬성	찬성	찬성
		보고	1. 공정거래 자율준수 프로그램 운영현황 보고의件	-	-	-	-	-
			2. 내부회계관리제도 운영실태 보고의件	-	-	-	-	-
2	10.2.24	승인	1. 정기 주주총회 소집 결의의件	가결	찬성	찬성	찬성	찬성
			2. 정기 주주총회 상정안 결의의件 (제8기 재무제표 승인의件, 정관 개정의件, 이사 선임의件, 감사위원회 위원 선임의件, 이사 보수한도 승인의件)	가결	찬성	찬성	찬성	찬성
		보고	1. 내부회계관리제도 운영실태 평가 보고의件	-	-	-	-	-

회차	개최	의안내용	가결	사외이사
----	----	------	----	------

	일자	승인	여부	김상희	이규민	주인기	주종남
				가결	찬성	찬성	찬성
3	10.3.19	1. 대표이사 선임의 件	가결	찬성	찬성	찬성	찬성
		2. '10년 이사 보수 집행 승인의 件	가결	찬성	찬성	찬성	찬성
		3. 집행인원 특별상여금 지급재원 승인의 件	가결	찬성	찬성	찬성	찬성
		4. 고문 위촉 승인의 件	가결	찬성	찬성	찬성	찬성
		5. 퇴임후 처우 지급 승인의 件	가결	찬성	찬성	찬성	찬성
		6. 사외이사후보추천위원회 위원 선임의 件	가결	찬성	찬성	찬성	찬성
		7. 경영위원회 위원 선임의 件	가결	찬성	찬성	찬성	찬성
		8. 이사회 운영 관련 규정 제·개정 의 件	가결	찬성	찬성	찬성	찬성
		9. LG트윈타워 임대차계약 승인의 件	가결	찬성	찬성	찬성	찬성

다. 이사회 내 위원회

(1) 위원회 명칭, 소속 이사의 이름, 설치목적과 권한

위원회명	구 성	소속 이사명	설치목적 및 권한사항	비고
경영위원회	상근이사 2명, 비상근이사 1명	남용(상근) 강유식(비상근) 정도현(상근)	이사회에서 경영위원회에 위임한 사항의 심의 및 의결	

(2) 위원회 활동내용

위원회명	개최일자	의안내용	가결여부	비고
경영위원회	09.01.15	(교통은행) 수출채권 매각한도 약정기간 연장의 건	가결	
	"	해외지사(Amman지사) 폐쇄의 건	가결	
	09.01.30	(신한은행) 기업여신한도거래 기간 연장의 건	가결	
	09.02.04	해외지사(Beirut지사) 폐쇄의 건	가결	
	09.02.06	LG전자(주) 제51회 무보증사채 발행의 건	가결	
	09.02.12	(경남은행) 수출채권 매각한도 신규 약정의 건	가결	
	09.03.03	(노바스코셔은행)수출채권 매각한도 약정기간 연장의 건	가결	
	"	(한국수출입은행) 수출채권 매각한도 증액의 건	가결	
	"	(비엔피파리바은행) 수출채권 매각한도 신규 약정의 건	가결	
	"	(호주 뉴질랜드 은행) 수출채권 매각한도 약정기간 연장의 건	가결	

09.03.04	(국민은행) 기업여신한도거래 기간연장의 건	가결	
09.03.10	(신한은행) 기타어음할인 한도 약정의 건	가결	
09.03.26	(뉴욕멜론은행) 수출채권 매각한도 약정기간 연장의 건	가결	
"	(산업은행) 포괄여신한도 약정기간 연장의 건	가결	
"	(산업은행) 시설자금 차입의 건	가결	
09.04.07	(Wachovia은행) 수출채권 매각한도 약정기간 연장의 건	가결	
09.04.20	(비엔피파리바은행) 수출채권 매각한도 증액의 건	가결	
09.05.08	(ABN AMRO은행) 수출채권 매각한도 약정기간 연장의 건	가결	
"	(소시에테제너럴은행) 수출채권 매각한도 약정기간 연장의 건	가결	
09.05.18	해외지사(Istanbul지사) 폐쇄의 건	가결	
09.05.19	LG전자㈜ 제52회 무보증사채 발행의 건	가결	
09.05.28	(칼리온은행) 수출채권 매각한도 약정기간 연장의 건	가결	
"	(국민은행) 수출채권 매각한도 약정기간 연장의 건	가결	
09.06.10	(SC제일은행) 기업여신한도거래 기간 연장의 건	가결	
09.06.12	(Wachovia은행) 수출채권 매각한도 약정기간 연장의 건	가결	
09.06.19	(HSBC은행) 수출채권 매각한도 약정기간 연장의 건	가결	
"	(하나은행) 수출채권 매각한도 약정기간 연장의 건	가결	
"	(우리은행) 기업여신한도거래 기간 연장의 건	가결	
09.06.26	(하나은행) 기업여신한도거래 기간 연장의 건	가결	
"	(제일은행) 기업여신한도거래 기간 연장의 건	가결	
09.7.9	(미쯔비시도쿄유에프제이은행) 수출채권 매각한도 약정기간 연장의 건	가결	
09.7.14	(외환은행) 기업여신한도거래 기간연장의 건	가결	
09.7.21	(중국건설은행) 수출채권 매각한도 약정기간 연장의 건	가결	
"	(중국공상은행) 수출채권 매각한도 약정기간 연장의 건	가결	
09.7.28	LG전자㈜ 제53회 무보증사채 발행의 건	가결	
09.8.10	(대구은행) 포괄여신한도 약정기간 연장의 건	가결	
"	(ING 은행) 수출채권 매각한도 약정기간 연장의 건	가결	
09.8.14	(우리은행) 여신한도 약정 기간 연장의 건	가결	
09.10.12	(SC제일은행) 수출채권 매각한도 약정 기간 연장의 건	가결	

	09.10.20	알제리 판매법인 설립을 위한 출자의 건	가결	
	09.11.6	(하나은행) 기업여신한도거래 기간연장의 건	가결	
	"	(도이치은행) 수출채권 매각한도 약정기간 연장의 건	가결	

라. 이사의 독립성

(1) 이사 선출에 대한 독립성 기준을 운영하는지 여부

이사 선임은 상법 등 관련 법령상의 절차를 준수하여 선출되고 있으며, 이사선출의 독립성에 관한 별도의 기준은 없음. 회사의 이사회는 총7인 중 과반수인 4인을 사외이사로 구성함으로써 독립성을 견지하고 있으며, 사외이사 선임은 사외이사 후보추천위원회의 엄격한 심사를 거친 후 주주총회에서 최종적으로 선임됨.

(2) 이사(감사위원회 위원 제외)의 선임배경, 추천인, 이사로서의 활동분야, 회사와의 거래, 최대주주 또는 주요주주와의 관계 등 기타 이해관계

이사	선임배경	추천인	활동분야	회사와의 거래	최대주주 또는 주요주주와의 관계
남 용	사내이사	이사회	대표이사	없음	계열회사(LG전자)의 임원
강유식	사내이사(비상근)	이사회	이사회 의장	"	주식회사LG의 임원
정도현	사내이사	이사회	CFO	"	계열회사(LG전자)의 임원
이규민	사외이사	사외이사후보추천위원회	사외이사	"	해당사항 없음

(3) 사외이사후보추천위원회의 설치 및 구성 현황

위원	사외이사 여부	비고
강유식	X	사외이사 1/2이상 (상법 제542조의8 ④항의 규정 충족)
홍성원	O	

2. 감사제도에 관한 사항

가. 감사위원회

(1) 감사위원회 위원의 인적사항 및 사외이사 여부

성명	주요 경력	사외이사 여부	비고
주인기	뉴욕대 대학원 회계학 박사 한국공인회계사, 미국공인회계사(오하이오주), 한국회계학회 회장 한국경영학회 회장 現 연세대 경영학과 교수 現 아태지구회계사연맹 전략위원회 위원장 겸 회장	O	감사위원장

김상희	서울대 법학과 졸업 대검찰청 기획과장 서울고등검찰청 형사부장 대전고등검찰청 검사장 법무부차관 現 김상희법률사무소 변호사	O	감사위원
홍성원	콜로라도大 전자공학 박사 대통령 비서실 경제비서관 현대전자 통신사업부문 부사장 Cisco Systems Korea 사장 삼경정보통신 회장 전남전략산업기획단장	O	감사위원

(2) 감사위원회 위원의 독립성

감사위원회 위원은 전원(3인)이 상법상 결격사유가 없는 사외이사로 구성하여 독립성을 견지하고 있음.

(3) 감사위원회의 활동

회차	개최일자	의안내용		가결 여부	비고
1	09.1.22	승인	1. 외부감사인 선임 승인의 件	가결	
		보고	1. '08년 기말 결산 보고의 件 2. 외부감사인 감사 진행상황 보고의 件 3. 내부회계관리제도 운영실태 보고의 件	- - -	
2	09.2.13	결의	1. 감사보고서 결의의 件 2. 내부감시장치 가동현황 평가의견서 결의의 件 3. 내부회계관리제도 운영실태 평가 결의의 件	가결 가결 가결	
3	09.4.16	보고	1. '09년 1분기 결산서 보고의 件 2. 외부감사인 1분기 검토 결과 보고의 件	- -	감사위원장 보고
4	09.7.21	보고	1. '09년 2분기 결산서 보고의 件 2. 외부감사인 회계감사결과 보고의 件 3. '08년 통합감사인 평가 보고의 件 4. 내부회계관리제도 운영실태 보고의 件	- - - -	
5	09.10.13	보고	1. '09년 3분기 결산서 보고의 件 2. 외부감사인 3분기 검토 결과 보고의 件	- -	감사위원장 보고
1	10.1.26	보고	1. '09년 기말 결산 보고의 件 2. 외부감사인 감사 진행상황 보고의 件 3. 내부회계관리제도 운영실태 보고의 件	- - -	
2	10.2.24	결의	1. 감사보고서 결의의 件 2. 내부감시장치 가동현황 평가의견서 결의의 件	- -	

			3. 내부회계관리제도 운영실태 평가 결의의 件	-	
3	10.3.19	결의	1. 감사위원장 선임의 件	가결	

3. 주주의 의결권 행사에 관한 사항

가. 집중투표제, 서면투표제 또는 전자투표제의 채택
- 해당사항 없음.

나. 소수주주권의 행사
- 해당사항 없음

다. 경영지배권 경쟁
- 해당사항 없음.

4. 계열회사 등의 현황

가. 계열회사의 현황

(1) 기업집단의 명칭
- LG계열

(2) 국내법인
- I. 1. 마. 계열회사에 관한 사항 참조

(3) 해외법인

(2009년 12월 31일 현재)

회사명	비고
Arcelik-LG Klima Sanayi ve Ticaret A.S.	터키
Beijing LG Building Development Company	중국
Beijing LG Household Chemical Co.,Ltd.	중국
Beijing Yuanzhimeng Advertising Co.,LTD.	중국
Compact Power,Inc.	미국
DACOM AMERICA,INC.	미국
De Zwarte Ponk B.V.(DZP)	네덜란드
EIC PROPERTIES PTE, LTD.	싱가포르
Electromagnetica Goldstar, S.R.L.	루마니아

EPC Munai LLP	카자흐스탄
FOSCO B.V.	네덜란드
GFTZ LG International Ltd.(廣州保稅區樂金商事有限公司)	중국
GIIR America Inc.	미국
GoldStar MobileComm. France S.A.S.U	프랑스
Guangzhou New Vision Display Technology Research and Development Limited	중국
Hangzhou LG Cosmetics Co.,Ltd.	중국
HI LOGISTICS (CHINA) CO., LTD.	중국
HI LOGISTICS Europe B.V.	네덜란드
KM Resources Inc.	필리핀
Kunshan LGMSK Computer Co., Ltd	중국
Langchao LG Digital Mobile Communication Co.Ltd.	중국
LG (TIMOR SEA 06-102) LTD.	마샬군도
LG Alina Electronics	러시아
LG Chem (China) Investment Co.,Ltd.	중국
LG Chem (Nanjing) Information & Electronics Materials Co.,Ltd	중국
LG Chem (Taiwan), Ltd.	대만
LG Chem (Tianjin) Engineering Plastics Co.,Ltd.	중국
LG Chem America,Inc.	미국
LG Chem Brasil,Ltd.	브라질
LG Chem Display Materials (Beijing) Co.,Ltd.	중국
LG Chem Europe GmbH	독일
LG Chem Poland Sp.z o.o.	폴란드
LG Chemical (Guangzhou) Engineering Plastics Co.,Ltd.	중국
LG Chemical Hong Kong Ltd.	중국
LG Chemical India Pvt. Ltd.	인도
LG CNS America Inc.	미국
LG CNS Brasil Servicos de T.I. Ltda.	브라질
LG CNS China Inc.	중국

LG CNS Europe B.V	네덜란드
LG CNS India Pvt. Ltd.	인도
LG CNS JAPAN INC.	일본
LG CNS Philippines	필리핀
LG CNS Shenyang Inc.	중국
LG CNS Tianjin Inc.	중국
LG CNS UK Limited	영국
LG Display America,Inc.	미국
LG Display Germany GmbH	독일
LG Display Guang Zhou Co., Ltd	중국
LG Display Japan Co.,Ltd.	일본
LG Display Nanjing Co.,Ltd.	중국
LG Display Poland Sp.zo.o.	폴란드
LG Display Shanghai Co.,Ltd.	중국
LG Display Shen Zhen Co., Ltd	중국
LG Display Singapore Pte. Ltd.	중국
LG Display Taiwan Co.,Ltd.	대만
LG Electronics Dubai Fze	아랍에미리트
LG Electronics (China) Research and Development Center Co.,	중국
LG Electronics (Levant) - Jordan	요르단
LG Electronics (Nanjing) Plasma Co., Ltd.	중국
LG Electronics (TaiZhou) Refrigeration Co.,Ltd	중국
LG Electronics Africa, LLC	아랍에미리트
LG Electronics Alabama Inc.	미국
LG Electronics Almaty Kazakstan	카자흐스탄
LG Electronics Argentina S.A.	아르헨티나
LG Electronics Australia Pty, Ltd.	호주
LG Electronics Austria GmbH	오스트리아
LG Electronics Benelux Sales B.V.	네덜란드

LG Electronics Canada, Inc.	캐나다
LG Electronics China Co., Ltd. (LGECH)	중국
LG Electronics Colombia Ltda	콜롬비아
LG ELECTRONICS CZECH S.R.O.	체코 공화국
LG Electronics da Amazonia Ltda.	브라질
LG Electronics de Sao Paulo Ltda.	브라질
LG Electronics Deutschland GmbH	독일
LG Electronics Egypt Cairo SAE	이집트
LG Electronics Espana S.A	스페인
LG Electronics European Holdings B.V.	네덜란드
LG Electronics European Logistics & Services B.V.	네덜란드
LG Electronics European Shared Service Center B.V.	네덜란드
LG Electronics France S.A.R.L	프랑스
LG Electronics Gulf FZE	아랍에미리트
LG Electronics Hellas S.A.	그리스
LG Electronics HK Ltd.	중국
LG Electronics Huizhou Ltd.	중국
LG Electronics Inc. Chile Ltda	칠레
LG Electronics India Pvt. Ltd.	인도
LG Electronics Italia S.p.A.	이탈리아
LG Electronics Japan, Inc.	일본
LG Electronics JIT EUROPE B.V.	네덜란드
LG Electronics Latvia, LLC	라트비아
LG Electronics Magyar KFT	헝가리
LG Electronics Malaysia SDN.BHD	말레이시아
LG Electronics Mexicalli S.A.DE C.V.	멕시코
LG Electronics Mexico S.A.DE C.V.	멕시코
LG Electronics Middle East Co., Ltd.	아랍에미리트
LG Electronics Mlawa Sp. z o.o.	폴란드

LG Electronics Mobile Research U.S.A.,LLC.	미국
LG Electronics Mobilecomm U.S.A.,Inc.	미국
LG Electronics Monterrey Mexico S.A. de C.V	멕시코
LG Electronics Morocco S.A.R.L.	모로코
LG Electronics Nature(Hangzhou) Recording Media Co., Ltd	중국
LG Electronics Nigeria Limited(LGENI)	나이지리아
LG Electronics Nordic AB	스웨덴
LG Electronics Norway AS	노르웨이
LG Electronics Overseas Trading FZE	아랍에미리트
LG Electronics Panama, S.A.	파나마
LG Electronics Peru S.A.	페루
LG Electronics Philipine Inc.	필리핀
LG Electronics Polska Sp. Z.o.o.	폴란드
LG Electronics Portugal S.A.	포르투갈
LG Electronics Qinhuangdao Inc.	중국
LG Electronics Reynosa, Inc.	멕시코
LG Electronics Romania S.R.L.	루마니아
LG Electronics RUS, LLC	러시아 연방
LG Electronics RUS-Marketing, LLC	러시아 연방
LG Electronics S.A. (Pty) Ltd.	남아공
LG Electronics Shenyang Inc.	중국
LG Electronics Singapore PTE LTD	싱가포르
LG Electronics Taiwan Taipei Co.,Ltd.	대만
LG Electronics Thailand Co., Ltd.	태국
LG Electronics Tianjin Appliances Co., Ltd.	중국
LG ELECTRONICS TICARET A.S.	터키
LG Electronics U.S.A., Inc.	미국
LG Electronics Ukraine Inc.	우크라이나
LG Electronics United Kingdom Ltd.	영국

LG Electronics Venezuela S.A	베네주엘라
LG Electronics Vietnam co.,Ltd	베트남
LG Electronics Wales Ltd.	영국
LG Electronics Wroclaw Sp. z o.o	폴란드
LG Hausys America,Inc.	미국
LG Hausys Europe GmbH	독일
LG Hausys RUS,LLC.	러시아
LG Hausys Trading Co., Ltd.	중국
LG HOLDINGS (HK) LIMITED	중국
LG Household & Health Care (Taiwan), Ltd.	대만
LG Household & Health Care America Inc.	미국
LG Household &Health Care TRADING(Shanghai)Co.,Ltd	중국
LG Innotek Huizhou Inc.	중국
LG Innotek Indonesia PT.	인도네시아
LG Innotek Poland Sp.z.o.o.	폴란드
LG Innotek USA, Inc.	미국
LG Innotek Yantai co., LTD	중국
LG Innotek(Fuzhou) Co.,Ltd	중국
LG Innotek(Taiwan) Ltd.	대만
LG International Investments(Canada) Ltd.	캐나다
LG International Yakutsk	러시아
LG Life Sciences india Pvt,Ltd	인도
LG Life Sciences Poland LTD	폴란드
LG Micron(Yantai) Electronics Co,Ltd	중국
LG Polymer India Pvt.Ltd.	인도
LG Soft India Private Limited	인도
LG Surfaces,L.L.C	미국
LG VINA Chemical Company Ltd.	베트남
LG Vina Cosmetics J/V Co.,Ltd.	베트남

LGENAF Service Company SARL	튀니지
LGI(Aus)PtyLtd.	호주
LGI(China)Corp.	중국
LGI(Detsch)GmbH.	독일
LGI(H.K)Ltd.	홍콩
LGI(Japan)Ltd.	일본
LGI(Saudi) LLC	사우디아라비아
LGI(S'pore)Pte.,Ltd.	싱가포르
LGI(U.K)Ltd	영국
LGI(America)Inc.	미국
LGPropertiesPte.,Ltd.	싱가포르
LG-SHAKER Co., LTD	사우디아라비아
LG-Tontru Colour Display Syatem Co.Ltd	중국
Mongolia Resources Investment Limited	중국
Nakhodka FEZ Telecommunications Co.Ltd.(ROKOTEL)	러시아 연방
Nanjing LG International VMI Ltd. Co.	중국
Nanjing LG-Panda Appliances Co., Ltd.	중국
Ningbo LG Yongxing Chemical Co.,Ltd.	중국
P.T. LG Electronics Indonesia	인도네시아
PhilcoResourcesLtd.	필리핀
PT LG CNS Indonesia	인도네시아
PT. Batubara Global Energy	인도네시아
PT. Green Global Lestari	인도네시아
PT. Indonesia Renewable Resources	인도네시아
PT. Kimco Energy Utama	인도네시아
PT. Mega Global Energy	인도네시아
PT. Tutui Batubara Utama	인도네시아
PT.Golden Hyundai Machinery(PT.GHM)	인도네시아
Qingdao LG Inspur Digital Communication Co., Ltd.	중국

Resources Investment (H.K) Limited	중국
Resources Investments (Marree) Pty Ltd.	호주
Serveone Construction (NanJing) Co., Ltd.	중국
Serveone(Nanjing).Co.,LTD	중국
Shanghai LG Electronics Co., Ltd.	중국
Siltron America, Inc.	미국
Suzhou Raken Technology Co., Ltd.	중국
Tianjin LG Bohai Chemical Co.,Ltd.	중국
Tianjin LG Botian Chemical Co., Ltd.	중국
Tianjin LG DAGU Chemical Co.,Ltd.	중국
Tianjin LG New Building Materials Co., Ltd.	중국
Triveni	미국
UCESS Philippines, Inc	필리핀
V-ENS Malaysia Sdn.Bhd	말레이시아
Zenith Electronics Corporation	미국
Zion Middelen B.V.	네덜란드
총 199개사	

(4) 관계회사간 계통도

LG디스플레이(주) [상장]	영업	135,625	37.9%	34,806	0	(833)	4,130	135,625	37.9%	38,103	165,020	10,869
LG이노텍(주)[상장]	영업	6,017	50.1%	2,502	2,644	1,609	318	8,662	50.6%	4,429	8,116	564
하이프라자(주) [비상장]	영업	7,440	100.0%	1,045	0	(2)	24	7,440	100.0%	1,067	2,514	(15)
Hi Business Logistics [비상장]	영업	720	100.0%	320	0	(12)	74	720	100.0%	382	705	68
LG-Nortel(주)[비상장]	영업	693	50.0%	2,635	(575)	(868)	356	118	50.0%	2,123	11,161	1,524
SAE(주) (구,시스템에어컨엔지니어링(주))[비상장]	영업	340	100.0%	19	0	0	0	340	100.0%	19	38	0
LG대중소기업협력펀드	영업	0	50.0%	110	0	22	13	0	50.0%	145	208	(8)
이노베이션투자조합(구,블루오션투자조합)	영업	0	83.3%	148	0	50	(12)	0	83.3%	186	176	(1)
EIC Properties[비상장]	영업	13,053	38.2%	79	0	(5)	3	13,053	38.2%	77	382	(104)
HLDS[비상장]	영업	15	49.0%	371	0	(33)	260	15	49.0%	598	3,068	71
LG Holdings (HK) Ltd[비상장]	영업	64,916	31.8%	869	35,044	(253)	(98)	99,960	49.0%	518	6,458	296
LGEAP[비상장]	영업	2,685	100.0%	507	0	110	(89)	2,685	100.0%	528	2,283	151
LGEAR[비상장]	영업	1,846	100.0%	0	(1,175)	(1)	1	672	100.0%	0	1,003	(99)
LGEAT[비상장]	영업	144	50.0%	408	0	(31)	37	144	50.0%	414	2,658	103
LGECI[비상장]	영업	43	100.0%	53	0	11	71	43	100.0%	135	2,409	(211)
LGEPH[비상장]	영업	739	100.0%	7	0	1	19	739	100.0%	27	411	(39)
LGEEC[비상장]	영업	14	100.0%	77	(14)	(46)	(31)	0	0.0%	0	206	44
LGEEG[비상장]	영업	137	95.0%	114	142	35	34	279	100.0%	183	276	54
LGEGF[비상장]	영업	0	100.0%	188	0	(4)	(184)	0	100.0%	0	1,977	(25)
LGCHK[비상장]	영업	6,753	100.0%	0	0	(2)	13	6,753	100.0%	11	330	8
LGEIL[비상장]	영업	113,129	100.0%	3,117	0	(200)	923	113,129	100.0%	3,840	7,545	329

LGWR[비상장]	영업	181	100.0%	700	0	(15)	554	181	100.0%	1,239	4,826	56
LGELV[비상장]	영업	0	100.0%	17	0	(2)	25	0	100.0%	40	233	(27)
LGEMA[비상장]	영업	413	100.0%	2,141	0	(92)	569	413	100.0%	2,618	7,550	773
LGERI[비상장]	영업	2	95.0%	128	0	(13)	10	2	95.0%	125	188	(2)
LGEEH[비상장]	영업	7	100.0%	1,486	0	(136)	437	7	100.0%	1,787	32,796	250
LGESL[비상장]	영업	11,084	100.0%	79	0	0	38	11,084	100.0%	117	686	1
LGESR[비상장]	영업	182	49.0%	46	0	(1)	36	182	49.0%	81	305	(4)
LGAEF[비상장]	영업	0	100.0%	164	0	(17)	(25)	0	100.0%	122	681	103
LGETK[비상장]	영업	39,620	100.0%	94	0	(10)	66	39,620	100.0%	150	877	(249)
LGELF[비상장]	영업	3,540	100.0%	55	0	0	16	3,540	100.0%	71	517	(8)
LGEVZ[비상장]	영업	0	0.0%	0	5	0	0	5	100.0%	0	0	0
LGEDF[비상장]	영업	0	0.0%	0	0	79	0	0	100.0%	79	0	0
LGEAG[비상장]	영업	0	100.0%	2	0	(1)	1	0	100.0%	2	588	31
LGEAK[비상장]	영업	30	100.0%	8	0	6	(14)	30	100.0%	0	865	(183)
LGECB[비상장]	영업	0	100.0%	252	0	15	19	0	100.0%	286	1,959	(142)
LGEC[비상장]	영업	0	100.0%	0	0	(122)	892	0	100.0%	770	7,965	(797)
LGETR[비상장]	영업	0	100.0%	976	0	(98)	101	0	100.0%	979	3,263	67
LGEHZ[비상장]	영업	0	80.0%	420	0	(85)	126	0	80.0%	461	2,988	131
LGEMK[비상장]	영업	0	100.0%	0	0	0	0	0	100.0%	0	0	0

LGEND[비상장]	영업	0	70.0%	387	0	(41)	46	0	70.0%	392	4,178	200
LGEPN[비상장]	영업	0	70.0%	266	0	(52)	105	0	70.0%	319	1,466	101
LGEQH[비상장]	영업	0	100.0%	95	0	(2)	(38)	0	100.0%	55	599	(41)
LGESH[비상장]	영업	0	70.0%	143	0	(17)	(3)	0	70.0%	123	833	15
LGESP[비상장]	영업	0	100.0%	2,706	0	696	79	0	100.0%	3,481	13,666	61
LGEVN[비상장]	영업	0	100.0%	3	0	(6)	27	0	100.0%	24	508	(99)
LGESY[비상장]	영업	0	78.9%	667	0	(97)	61	0	78.9%	631	2,805	292
LGETA[비상장]	영업	0	80.0%	1,613	0	(185)	271	0	80.0%	1,699	9,099	26
LGEUR[비상장]	영업	0	100.0%	10	0	1	32	0	100.0%	43	102	(7)
LGEYT (Inspur LG digital mobile)[비상장]	영업	0	70.0%	486	0	(205)	216	0	70.0%	497	4,978	286
LGE (China) R&D Center[비상장]	영업	0	100.0%	84	0	(5)	(5)	0	100.0%	74	89	(9)
LGENP[비상장]	영업	0	100.0%	139	0	6	(145)	0	0.0%	0	1,361	37
LGEHN[비상장]	영업	0	70.0%	129	0	(10)	(9)	0	70.0%	110	407	10
LGECL[비상장]	영업	0	100.0%	130	0	32	74	0	100.0%	236	905	(73)
Quingdao LG Inspur Digital [비상장]	영업	0	70.0%	221	0	(86)	82	0	70.0%	217	3,147	156
LGEKS[비상장]	영업	0	100.0%	135	0	(43)	(7)	0	100.0%	85	685	25
Hi Logistics CHINA[비상장]	영업	0	100.0%	21	0	(1)	3	0	100.0%	23	90	6
LGERA[비상장]	영업	0	100.0%	0	0	401	868	0	100.0%	1,269	4,567	(607)
LGERM[비상장]	영업	0	100.0%	2	0	0	0	0	100.0%	2	33	0
한국전자산업환경협회[비상장]	영업	0	36.0%	0	0	0	0	0	36.0%	0	180	26
엘지제이차유통화 전문회사	영업	0	0.5%	0	0	0	0	0	0.0%	0	1,916	0
나라앤앤디[상장]	영업	1,785	12.6%	36	0	18	0	1,785	12.6%	54	826	20

ADP엔지니어링[상장]	영업	1,350	7.0%	27	0	27	(14)	1,350	5.8%	40	994	102
(주)한국전기초자[상장]	영업	1,615	20.0%	840	0	41	(208)	1,615	20.0%	673	4,512	168
이노프라[비상장]	영업	51	19.9%	2	0	0	0	51	19.9%	2	173	2
플레넷[비상장]	영업	462	9.2%	6	(194)	(6)	0	268	2.7%	0	29	(22)
한국정보인증(주)[비상장]	영업	400	9.3%	22	0	(1)	4	400	9.3%	25	350	35
에이엠텔레콤(주)[비상장]	영업	119	7.4%	3	0	0	0	119	6.7%	3	114	21
(주)인디텍[비상장]	영업	432	6.0%	3	0	(3)	0	432	6.0%	0	81	(634)
(주)맥스웨이브[비상장]	영업	33	16.0%	3	0	0	0	33	16.0%	3	55	5
마이크로게이트[비상장]	영업	25	8.4%	5	0	(5)	0	25	3.6%	0	28	(7)
나라엠텍[비상장]	영업	1,194	19.9%	6	0	0	0	1,194	19.9%	6	122	3
씨엔엠[비상장]	영업	80	15.1%	4	0	0	0	80	15.1%	4	217	16
(주)맥산[비상장]	영업	9	3.5%	1	0	(1)	0	9	3.5%	0	184	1
SUNPOWER[비상장]	영업	12	10.0%	3	0	0	0	12	10.1%	3	62	4
ROKOTEL[비상장]	영업	650	5.0%	0	0	0	0	650	5.0%	0	22	3
Nice Telecom[비상장]	영업	450	15.0%	0	0	0	0	450	11.5%	0	26	0
Erlang Technology[비상장]	영업	667	6.9%	0	0	0	0	667	6.9%	0	4	(45)
Commit Incorporated[비상장]	영업	0	11.9%	0	0	0	0	0	11.9%	0	28	70
E-CAST INC[비상장]	영업	0	0.0%	0	2,776	36	0	2,776	9.1%	36	75	(149)
LGEAS[비상장]	영업	0	0.0%	0	0	4	0	0	70.0%	4	0	0
기타		8,831		24	(194)	(4)	0	8,637		20	7,056	(786)
				77,726		(2,359)	12,477			87,844	428,111	12,719

주1) 지분율 5%미만 및 장부가액 1억원 이하는 기타로 합산하여 기재함.

주2) 증가/감소의 '금액'에는 배당/감액에 따른 장부가액 변동을 포함하여 기재함

주3) 감액에 따른 사유

*SKT Vietnam PTE.,Ltd. : 사업전망불투명, 증가불참결정과 상속/증여세법상 비상장주식평가금액 및 청산가치 금액 'Zero이하'

*(주)인디텍 : 완전자본잠식, 파산 및 청산진행

*(주)맥산 : 영업중단 및 청산진행

*이오넥스(주) : 파산선고

*플레넷 : 완전자본잠식

*마이크로게이트 : 순자산가액대비 장부가 20% 이하

VII. 주주에 관한 사항

1. 주주의 분포

가. 최대주주 및 그 특수관계인의 주식소유 현황

[2009년 12월 31일 현재]

(단위 : 주, %)

성명	관계	주식의 종류	소유주식수 및 지분율			
			기초		기말	
			주식수	지분율	주식수	지분율
(주)LG	본인	보통주	50,341,430	34.99	50,341,430	34.99
남 용	특수관계인	보통주	14,156	0.01	18,821	0.01
계		보통주	50,355,586	34.99	50,360,251	34.99
		우선주	-	-	-	-
		합계	50,355,586	31.11	50,360,251	31.11

- 주1) 최근 주주명부 폐쇄일인 2008년 12월 31일 기준 주주의 주식소유현황을 기초로 하여 2009년 12월말까지 확인가능한(공시된) 소유주식 변동분만을 반영한 것임.
 주2) 비율은 의결권이 있는 주식(143,884,657주) 대비 비율임.
 주3) 최대주주(법인)에 대한 개요 (2009년 12월 31일 현재)

구분	성명	주요경력 등
등기 임원	구본무	現 - (주)엘지 대표이사 회장 前 - (주)LG화학 / LG전자(주) 회장
	강유식	現 - (주)엘지 대표이사 부회장 前 - LG구조조정본부장
	조준호	現 - (주)엘지 대표이사 부사장 前 - LG전자(주) 정보통신사업본부 북미사업부장
	윤경희	現 - 맥쿼리증권 기업금융부문 회장 前 - ABN 암로증권 한국 대표
	김대환	現 - 인하대학교 교수 前 - 노동부 장관
	한준호	現 - 삼천리(주) 대표이사 前 - 한국전력공사(주) 사장
	이운재	現 - (주)KorEI 대표

		前 - 대통령비서실 경제수석실 경제비서관 (1급)
재무현황 (2009년말 기준)	자산총액	80,141억원
	부채총액	6,147억원
	자본총액	73,994억원
	자본금	8,794억원
사업현황	(주)LG는 2003년 3월 출범한 순수지주회사입니다. 별도의 영위 사업 없이 타회사 주식 취득을 통한 지배권 행사를 목적으로 하며, 2009년말 현재 LG전자(주), (주)LG화학, (주)LG텔레콤 등 16개 자회사를 보유하고 있습니다. 주 수입원은 수입배당, 브랜드 수입, 임대 수입입니다.	

나. 주주분포

(1) 5%이상 주주의 주식소유 현황

[2009년 12월 31일 현재]

(단위 : 명, 주, %)

순위	성명(명칭)	주 주		보유주식		비고
		주주수	비율	주식수	비율	
1	(주)LG	1		50,341,430	34.99	보통주
2	미래에셋 자산운용	1		8,548,284	5.94	보통주
합 계		2		58,889,714	40.93	-

주1) 비율은 의결권이 있는 주식(143,884,657주) 대비 비율임.

- 의결권이 있는 주식은 'I. 5. 의결권 현황' 참조

주2) 상기 5%이상 주주현황은 최근 주주명부 폐쇄일인 2009년 12월 31일 기준 주주명부를 기준으로 작성함. 단, 미래에셋자산운용의 지분율의 경우 2010년 3월말 까지 확인 가능한(공시된) 주식 등의 대량보유상황보고서(5% 보고)를 기준으로 작성한 것임.

(2) 소액주주현황

[2009년 12월 31일 현재]

(단위 : 명, 주, %)

구분	주 주		보유주식		비고
	주주수	비율	주식수	비율	
소액주주	149,027	99.99	93,490,890	57.77	-
전체	149,038	100.00	161,833,806	100.00	-

주1) 최근주주명부폐쇄일인 2008년 12월 31일 기준 주주의 주식소유현황을 기초로

하여 2009년 12월말까지 확인가능한(공시된) 소유주식변동분만을 반영한 것임.
 주2) 소액주주는 발행주식 총수의 100분의 1에 미달하는 주식을 소유한 주주임.
 비율은 자기주식을 포함한 발행주식수를 기준으로 산정한 비율임.

다. 주식사무

정관상 신주인수권의 내용	<p>제12조 【신주의 인수권】</p> <p>1. 당 회사의 주주는 각자 소유하고 있는 주식의 수에 비례하여 신주의 인수권을 갖는다. 단, 주주가 인수하지 아니하는 부분과 신주배정의 경우 발생하는 단수주의 처리는 이사회에 의결에 의한다.</p> <p>2. 제1항의 규정에도 불구하고 다음 각호의 1에 해당하는 경우에는 이사회에 의결로 주주이외의 자에게 신주를 배정할 수 있다. 단, 마호 내지 사호에 대한 신주배정은 각호의 배정비율을 합하여 발행주식총수의 25%를 초과하지 못한다.</p> <p>가. 자본시장과 금융투자업에 관한 법률 제9조 및 제119조의 규정에 의하여 신주를 모집하거나 인수인에게 인수하게 하는 경우</p> <p>나. 자본시장과 금융투자업에 관한 법률 제165조의 6의 규정에 의하여 이사회에 의결로 일반공모증자방식으로 신주를 발행하는 경우</p> <p>다. 자본시장과 금융투자업에 관한 법률 제165조의 7의 규정에 의하여 우리사주조합원에게 신주를 우선배정하는 경우</p> <p>라. 자본시장과 금융투자업에 관한 법률 제165조의 16의 규정에 의하여 증권예탁증권 발행에 따라 신주를 발행하는 경우</p> <p>마. 회사가 경영상 필요로 외국의 합작투자의 상대방에게 신주를 발행하는 경우</p> <p>바. 회사가 자금의 조달, 재무구조의 개선 등 회사의 경영상 목적을 달성하기 위하여 국내외 금융기관 등에게 신주를 발행하는 경우</p> <p>사. 기술도입을 위해 그 제휴회사에게 신주를 발행하는 경우</p>		
결산일	12월 31일	정기주주총회	영업년도 종료후 3월 이내
주주명부폐쇄시기	1월 1일부터 1월 31일까지		
주권의 종류	1주, 5주, 1십주, 5십주, 1백주, 5백주, 1천주, 1만주권 (8종)		
명의개서대리인	한국예탁결제원		
주주의 특전	없음	공고계재신문	동아일보 조선일보

라. 주가 및 주식거래실적

(1) 국내증권시장

[한국거래소]

(단위 : 원, 천주)

종 류		'09. 7월	'09. 8월	'09. 9월	'09. 10월	'09. 11월	'09. 12월
보통주	최고	134,500	147,500	150,000	127,000	111,000	124,000
	최저	116,000	125,500	121,500	108,000	99,700	99,600
월간거래량		27,871	23,302	38,567	30,198	23,490	25,334
우선주	최고	56,500	61,700	60,500	53,900	47,700	53,100
	최저	50,100	54,000	51,500	46,350	41,850	41,850
월간거래량		1,838	2,141	1,655	1,109	769	1,369

(2) 해외증권시장

[증권거래소명 : 런던증권거래소]

(단위 : 원, USD, 주)

종 류			'09.7월	'09.8월	'09.9월	'09.10월	'09.11월	'09.12월
GDR	최고	USD	22.20	24.45	24.04	22.35	20.58	22.82
		원화	27,539	30,438	28,576	26,081	23,772	26,350
	최저	USD	20.00	21.72	22.00	19.99	18.27	18.78
		원화	24,810	27,039	26,151	23,866	21,062	21,815
월간거래량			106,684	114,528	280,727	234,502	361,070	90,674

VIII. 임원 및 직원 등에 관한 사항

1. 임원 및 직원의 현황

가. 임원의 현황

(1) 등기임원

[2009년 12월 31일 현재]

(단위 : 년, 주)

직명 (상근여부)	등기임원 여부	성명	생년월일	담당업무	주요경력	재직 기간	임기만료	소유주식수	
								보통주	우선주
이사 (상근)	등기임원	남 용	1948-03-16	대표이사 경영위원회 위원장	LG텔레콤 대표이사/사장, ㈜LG 전략사업담당/사장	2	2010년 3월	18,821	
이사 (상근)	등기임원	정도현	1957-04-09	CFO 경영위원회 위원	㈜LG 사업개발팀장/상무, ㈜LG 재정팀장/부사장	1	2011년 3월		
이사 (비상근)	등기임원	강유식	1948-11-03	이사회 의장 경영위원회 위원	現 ㈜LG 대표이사/부회장	7	2011년 3월		
사외이사 (비상근)	등기임원	홍성원	1945-03-20	사외이사 감사위원회 위원	시스코시스템즈코리아㈜ 회장, 전남전략산업기획단장	5	2010년 3월		
사외이사 (비상근)	등기임원	주인기	1949-02-26	사외이사 감사위원회 위원장	現 연세대학교 교수	2	2010년 3월		
사외이사 (비상근)	등기임원	이규민	1949-06-23	사외이사	동아일보 편집국장	0	2012년 3월		
사외이사 (비상근)	등기임원	김상희	1951-01-25	사외이사 감사위원회 위원	법무부 차관	0	2012년 3월		

주1) 제 8기 정기주주총회(2010.3.19)에서 남용 이사, 주인기 사외이사가 재선임되고, 주종남 사외이사가 신규 선임됨. (홍성원 사외이사는 퇴임함)

주2) 등기임원의 겸직현황

- LG계열사 겸직현황만 표시함.

성명	겸직현황(이사 또는 감사)
정도현	LG이노텍(주)이사, LG-호텔(주)이사
강유식	(주)LG 이사, (주)LG화학 이사, (주)LG상사 이사, (주)LG경영개발원 이사

(2) 미등기임원

[2009년 12월 31일 현재]

(단위 : 년, 주)

성명	생년월일	직위	담당업무	상근 여부	겸직현황	주요경력	채직 기간	입기만료	소유주식수	
									보통주	우선 주
안명규	1948-05-01	사장	북미본부장	집행임원			33		5,105	0
남영우	1951-07-11	사장	아시아본부장	집행임원		LG텔레콤 COO/부사장, (주) LG 경영관리팀장/부사장	1		0	0
김중은	1949-05-15	사장	유럽본부장	집행임원			9		294	0
우남균	1949-06-14	사장	중국본부장	집행임원			35		777	0
백우현	1948-11-06	사장	CTO	집행임원			11		1,000	0
이영하	1954-03-14	사장	HA본부장	집행임원			30		3,900	0
강신익	1954-05-10	사장	HE본부장	집행임원	LG 디스플레이 이 사		23		0	0
안승권	1957-10-20	사장	MC본부장	집행임원			27		0	0
배원복	1961-11-30	부사 장	디자인경영센터장	집행임원			9		0	0
권오준	1966-02-15	부사 장	CRO 법무팀장 겸) Compliance팀장	집행임원			6		4	0
김영기	1954-09-17	부사 장	CRO	집행임원			9		8,950	0
이규홍	1957-06-14	부사 장	일본법인장	집행임원	HLDS 감사	(주)LG 구조조정본부 비서 팀장/상무, 곤지암 대표이 사/부사장	4		0	0
임형석	1962-12-11	부사 장	CFO Business Audit팀장	집행임원		McKinsey & Company Principal	1		0	0
James Neal Shad	1956-01-01	부사 장	CGTMO	집행임원		P&G Director, Novartis CCO	1		0	0
Dermot	1958-	부사	CMO	집행임원		Johnson & Johnson	1		0	0

배재훈	1953-06-06	부사장	BS본부 마케팅담당	집행임원			10		3,529	0
김영찬	1953-03-30	부사장	CIS본부장	집행임원			5		507	0
유인경	1952-05-23	부사장	CTO 전자기술원장	집행임원	삼성전자 소프트웨어센터장, 알티캐스트 CTO/부사장		4		0	0
이정환	1953-11-27	부사장	CTO 특허센터장	집행임원			32		0	0
김성태	1953-02-17	부사장	CTO Display연구소장	집행임원			19		0	0
조성진	1956-07-10	부사장	HA본부 세탁기사업부장	집행임원			33		1,342	154
송대현	1958-12-12	부사장	HA본부 냉장고사업부장	집행임원			25		10	0
박경수	1952-05-10	부사장	HE본부 미디어사업부장	집행임원			30		0	0
권희원	1955-01-31	부사장	HE본부 LCD TV사업부장	집행임원			28		0	0
양정배	1952-10-14	부사장	HE본부 남경디스플레이 생산법인장 겸) 남경플라즈마생산법인장	집행임원			30		4,284	117
박종석	1958-10-02	부사장	HE본부 PDP사업부장	집행임원			28		700	0
신기섭	1951-04-17	부사장	MC본부 전자구매담당	집행임원			11		556	0
이용범	1957-02-10	부사장	MC본부 생산담당	집행임원			23		0	0
곽우영	1956-09-03	부사장	MC본부 MC연구소장	집행임원			11		872	0
이정준	1961-05-15	부사장	MC본부 스마트폰사업부장 겸) 사업담당	집행임원			25		0	0
조성하	1959-04-22	부사장	MC본부 한국사업부장	집행임원	LG노텔 이사	하이로지스틱스 대표이사 /상무, ㈜LG 경영관리팀장 /상무	1		0	0
강태길	1955-	전무	정도경영팀장	집행임원			27		1,047	0

	02-16			원						
강돈형	1958-04-01	전무	CHO Talent Management팀장	집행원			25		0	0
권순황	1958-10-13	전무	아시아본부 호주법인장	집행원			25		4	0
이혜용	1961-12-28	전무	유럽본부 MC마케팅팀장	집행원			8		0	0
이호	1959-02-26	전무	유럽본부 프랑스법인장	집행원			11		0	0
김진용	1961-08-05	전무	BS본부 Security사업팀장 겸) BS연구소장	집행원			16		299	0
김기중	1958-05-25	전무	HE본부 생산담당	집행원			33		107	0
한기철	1957-07-19	전무	MC본부 품질경영팀장	집행원			20		0	0
Jim Clayton	1968-07-03	전무	CSO Growth Platforms팀장	집행원		McKinsey & Company Engagement Mgr., Symphony Technology Group Principal	0		0	0
곽국연	1956-10-17	수석 연구원	CTO DTV연구소 CNC그룹장	집행원			30		74	0
이철배	1969-09-15	상무	디자인경영센터 MC디자인연구소장	집행원			18		0	0
이충학	1957-06-07	상무	CRO 대외협력팀장	집행원			26		1,000	0
전명우	1960-07-22	상무	CRO 홍보팀장	집행원			14		0	0
황상인	1962-01-12	상무	CRO 노경팀장	집행원			20		0	0
박종호	1964-01-12	상무	CFO Financial Audit팀장	집행원			10		0	0
배두용	1966-02-01	상무	CFO 자회사관리팀장	집행원	하이프라자 감사, 하이로지스틱스 감사	서울지방국세청 조사2국 조사담당/서기관	4		0	0
구상훈	1960-03-29	상무	CFO 세무통상팀장	집행원	한국전기초자 감사		24		0	0

박경준	1958-12-01	상무	한국본부 전략유통팀장	집행임원			26		500	0
조철제	1957-04-24	상무	한국본부 한국서비스 담당 겸) CS팀장	집행임원			25		147	0
박대병	1958-12-05	상무	한국본부 시스템팀장	집행임원			26		0	0
곽준식	1959-01-11	상무	한국본부 B2C수도권 팀장	집행임원			24		0	0
이우경	1965-10-24	상무	한국본부 HE마케팅팀장	집행임원		P&G Northeast Asia(Japan) Manager	2		0	0
이상규	1961-01-27	상무	한국본부 HAC마케팅 팀장	집행임원			21		0	0
구본진	1960-12-20	상무	한국본부 Brand Communication팀장	집행임원			5		0	0
함상현	1960-09-09	상무	AC본부 SM팀장	집행임원			25		6,847	0
이갑규	1959-01-22	상무	AC본부 천진생산법인장	집행임원			26		0	0
강용진	1958-01-08	상무	AC본부 Head RBL 겸) 북미/CIS RBL	집행임원			25		204	0
박정환	1958-10-09	상무	AC본부 경영관리팀장	집행임원	SAE 이사		23		0	0
서석장	1957-08-27	상무	AC본부 GO팀장	집행임원			25		0	0
허인구	1961-04-02	상무	AC본부 CAC사업팀장	집행임원			23		8	0
김용환	1966-03-12	상무	AC본부 Solution사업 팀장	집행임원			5		6	0
변남석	1964-11-04	상무	AC본부 전략기획팀장	집행임원			23		0	0
엄성현	1954-06-02	상무	BS본부 Car사업부장	집행임원			18		4,357	82
조영근	1957-06-20	상무	BS본부 Commercial Display사업부장	집행임원			25		0	0
권봉석	1963-09-09	상무	BS본부 Monitor사업 부장	집행임원			22		0	0

엄재용	1964-07-18	상무	BS본부 Sourcing팀장	집행임원		Dade Behring Director, Westinghouse Director	1		0	0
김건오	1958-10-23	상무	BS본부 경영관리팀장	집행임원			7		0	0
전일진	1962-09-18	상무	BS본부 BS연구소 Monitor연구실장	집행임원			22		12	0
김준선	1967-10-11	상무	BS본부 BS연구소 Car연구실장	집행임원			18		70	0
이진무	1958-04-24	상무	CIS본부 러시아M &P법인장	집행임원			21		517	0
류태현	1960-11-26	상무	CIS본부 우크라이나법 인장	집행임원			22		0	0
조관식	1959-05-20	상무	CTO Solar Cell사업 팀장	집행임원			25		367	0
이춘	1957-10-18	상무	CTO DTV연구소장	집행임원			18		3,861	0
전시문	1958-04-18	상무	CTO HAC연구소장	집행임원			18		0	0
민병훈	1962-01-26	상무	CTO DS연구소장	집행임원			22		100	0
손보익	1961-09-15	상무	CTO 시스템IC사업팀 장	집행임원			10		0	0
함성훈	1959-11-15	상무	CTO 기술전략팀장	집행임원			21		198	0
신종민	1963-12-07	상무	CTO 환경전략팀장	집행임원			10		120	0
최고희	1963-07-23	상무	CTO 이동통신기술연 구소장	집행임원			11		0	0
황정환	1965-11-05	상무	CTO Multimedia연구 소장	집행임원			17		40	0
한성수	1963-01-19	상무	CTO 소소재료시스템 연구소장	집행임원		삼성코닝 상무, Thermo Fisher Scientific Director	1		0	0
강민석	1965-07-15	상무	CTO 정보기술연구소 장	집행임원			19		0	0
최경석	1956-	상무	HA본부 러시아생산팀	집행임원			25		0	0

	09-23		장	원						
하삼철	1958-02-02	상무	HA본부 HACCC연구소장	집행임원			26		600	0
한주우	1958-01-11	상무	HA본부 세탁기 GO팀장	집행임원			30		3,546	0
유영준	1955-11-06	상무	HA본부 세탁기 유럽/CIS RBL	집행임원			27		0	0
박영일	1958-11-25	상무	HA본부 C&C사업부장	집행임원			25		0	0
권택률	1960-10-10	상무	HA본부 남경세탁기 생산법인장	집행임원			25		0	0
박재현	1961-06-19	상무	HA본부 HAC구매팀장	집행임원			26		26	0
박찬수	1960-09-07	상무	HA본부 몬테레이 생산법인장	집행임원			23		142	0
김혁표	1962-11-04	상무	HA본부 Built-In 사업팀장	집행임원			25		0	0
류입수	1957-01-03	상무	HA본부 천진법인 C&C생산팀장	집행임원			25		1,515	0
류형대	1959-05-03	상무	HA본부 인도생산팀장	집행임원			22		0	0
이현욱	1961-06-05	상무	HA본부 C&M사업팀장	집행임원			22		500	0
전준	1961-10-17	상무	HA본부 냉장고 북미/중남미 RBL	집행임원			19		0	0
김영수	1963-08-13	상무	HA본부 세탁기연구소장	집행임원			21		0	0
최장술	1962-12-04	상무	HA본부 태주생산법인장	집행임원			20		0	0
송승걸	1962-02-02	상무	HA본부 C&C SM팀장	집행임원			21		0	0
정현욱	1966-02-25	상무	HA본부 경영관리팀장	집행임원	SAE 이사	(주)LG	2		3	0
박진관	1959-09-16	상무	HA본부 HR/경영지원팀장	집행임원			9		7	0
최돈호	1954-	상무	HE본부 경영지원팀장	집행임원			22		20	0

	07-15			원						
최창욱	1959-11-16	상무	HE본부 경영관리팀장	집행임원	한국전기초자 이사	부민상호저축은행 CFO/상무	3		0	0
김원대	1957-11-27	상무	HE본부 Media마케팅팀장	집행임원			24		0	0
노석호	1961-09-22	상무	HE본부 Outsourcing팀장	집행임원			25		0	0
류재화	1961-07-01	상무	HE본부 PDP모듈생산팀 PDP공정기술실장	집행임원			23		0	0
이충호	1956-05-03	상무	HE본부 PDP모듈생산팀장	집행임원			5		0	0
권기일	1956-12-17	상무	HE본부 LCD NA/SCA RBL	집행임원			25		0	0
권일근	1962-03-01	상무	HE본부 LCD TV 연구소장	집행임원			19		2	0
김희섭	1959-03-03	상무	HE본부 PDP 연구소장	집행임원			24		0	0
박학준	1957-03-17	상무	HE본부 멕시코리생산법인장	집행임원			26		0	0
성보경	1959-02-21	상무	HE본부 레이노사생산법인장	집행임원			21		0	0
이덕진	1958-12-30	상무	HE본부 LCD TV 연구소 연구6실장	집행임원			25		0	0
이정환	1960-03-08	상무	HE본부 PDP 북미/중남미 RBL	집행임원			21		0	0
황호건	1961-03-12	상무	HE본부 구매팀장	집행임원			25		0	0
권기필	1960-08-10	상무	HE본부 PDP 연구소 연구1실장	집행임원			23		0	0
김주형	1959-09-19	상무	HE본부 해주생산법인장	집행임원			25		0	0
성낙길	1958-10-25	상무	HE본부 PUNE생산팀장	집행임원			25		220	0
신태기	1964-06-17	상무	HE본부 Media연구소장	집행임원			19		0	0
이동근	1961-	상무	HE본부 DS사업부장	집행임원	HLDS 이사	Hitachi-LG Data Storage	3		0	0

오형훈	1958-06-01	상무	MC본부 MC연구소 개발 1실장	집행원			22		143	0
이영웅	1959-10-27	상무	MC본부 Value PBL	집행원		Hitachi-LG Data Storage 전략지원본부장/부장	4		0	0
정옥현	1959-06-25	상무	MC본부 MC연구소 개발2실장	집행원			10		350	0
차근오	1957-04-20	상무	MC본부 MC연구소 PC개발실장	집행원			26		3	0
최종화	1960-11-13	상무	MC본부 SCM팀장	집행원			10		0	0
최항준	1958-09-11	상무	MC본부 MC연구소 개발 5실장	집행원			26		0	0
황경주	1965-12-04	상무	MC본부 북미사업부장 겸) 샌디에고법인장	집행원			21		0	0
마창민	1968-09-24	상무	MC본부 마케팅전략팀장	집행원		Johnson & Johnson Korea Director	4		0	0
최진성	1964-10-23	상무	MC본부 Global상품기획팀장	집행원			10		0	0
박희봉	1963-08-13	상무	MC본부 SP상품기획팀장	집행원			10		0	0
Dominique Oh	1967-08-20	상무	MC본부 GP상품기획팀장	집행원		THALES Manager, THOMSON Broadcast VP, NEXTREAN Manager	3		0	0
김인경	1959-12-28	상무	MC본부 MC연구소 4G개발실장	집행원		Hughes Network Systems Technical Director	3		50	0
박용천	1963-02-06	연구 常	MC본부 MC연구소 개발 1실	집행원			18		0	0
허명구	1961-03-24	상무	MC본부 단말생산팀장	집행원			23		144	0
호요철	1964-12-23	상무	MC본부 MC연구소 MP개발실장	집행원		Texas Instrument 연구원	3		0	0
이기선	1959-04-10	상무	MC본부 전략구매 1팀장	집행원			9		0	0
이병주	1960-	상무	MC본부 연태/청도생	집행원			10		0	0

기장서	1960-03-05	연구 常	MC본부 MC연구소 개발1실	집행 원			11		0	0
홍석기	1958-06-14	연구 常	MC본부 MC연구소 4G개발실 개발1그룹장	집행 원			11		180	810
조은숙	1965-08-23	연구 常	MC본부 MC연구소 SP개발실	집행 원			10		1,500	0
백명철	1961-04-06	연구 常	MC본부 MC연구소 개발5실	집행 원			26		781	0
이현준	1965-10-09	상무	MC본부 MC연구소 개발4실장	집행 원			11		0	0
하정옥	1968-09-20	연구 常	MC본부 MC연구소 MP개발실	집행 원			11		0	0
임도현	1964-03-30	연구 常	MC본부 MC연구소 개발 2실	집행 원			7		569	0
김홍주	1964-04-05	연구 常	MC본부 MC연구소 개발 3실	집행 원			11		567	0
차강희	1962-03-10	전문 常	디자인경영센터 MC디자인연구소	집행 원			18		0	0
홍사윤	1962-09-03	전문 常	디자인경영센터 HEB디자인연구소	집행 원			23		230	0
노재표	1959-02-02	전문 常	CFO ERP추진 TASK장	집행 원			3		0	0
전생규	1961-07-20	전문 常	CTO 특허센터 Multimedia특허그룹장	집행 원			22		0	0
고충곤	1958-02-01	전문 常	CTO 특허센터 HA &P Licensing그룹장	집행 원		김&장 법률사무소 변호사, 삼성전자 상무, 정보통신부 자문위원	2		0	0
김정중	1960-09-30	전문 常	CTO 특허센터 MM Licensing그룹장	집행 원			23		0	0
김진	1960-04-14	전문 常	디자인경영센터 HEB디자인연구소	집행 원			26		0	0
이혁재	1966-04-11	상무	BS본부 전략기획팀장	집행 원		Lucent Technologies Director, Paltalk.com President & COO, PRTM Principal	0		0	0

장용석	1969-02-27	상무	MC본부 전략기획팀장	집행임원		McKinsey & Company Analyst, Goldman Sachs Associate, EBAY Inc. Senior Director	0		0	0
Antonio Gomes	1956-01-14	상무	CHO Strategy & Operations팀장	집행임원		Emerson Electric Company VP, 싱가포르개발은행 Managing Director	0		0	0
Laurence Smith	1966-10-11	상무	CHO Learning & Development팀장	집행임원		McKinsey & Co. Practice Manager, Accenture VP, GE Money Asia VP	0		0	0
김경호	1964-04-19	전무	CFO 정보전략팀장	집행임원		Accenture Taiwan Managing Director, I2 Technologies Consulting Division Head	0		0	0
변창범	1959-04-12	상무	CHO 해외소프트웨어그룹	집행임원			24		0	0
안세진	1969-03-31	상무	Corporate B2B Planning팀장	집행임원		A.T.Kearney 팀장, LG화학/신사업개발총괄, LG상사/HI마케팅담당	0		0	0
이진효	1972-02-11	상무	CRO 법무팀	집행임원		서울중앙지방법검찰청 금융조세조사부 검사	0		0	0
고범석		자문		비상근					0	0
김경환		자문		비상근					0	0
김종빈		자문		비상근					0	0
김태봉		자문		비상근					0	0
박문화		자문		비상근					0	0
박성호		자문		비상근					0	0
박윤식		자문		비상근					0	0
신용억		자문		비상근					0	0
심재홍		자문		비상근					0	0
안장석		자문		비상근					0	0
유은호		자문		비상근					0	0
윤병도		자문		비상근					0	0
윤승현		자문		비상근					0	0

윤홍식		자문		비상근					0	0
이지훈		자문		비상근					0	0
이춘호		자문		비상근					0	0
인희석		자문		비상근					0	0
전창수		자문		비상근					0	0
정장우		자문		비상근					0	0
주영태		자문		비상근					0	0
최정혁		자문		비상근					0	0
최평철		자문		비상근					0	0
태석진		자문		비상근					435	0

※ 2009년 12월말까지 소유분 중 확인가능한(공시된) 주식수를 반영한 것임

나. 직원의 현황

(1) 사업부문별 인원현황

[2009년 12월 31일 현재]

(단위 : 명)

구분	Home Entertainment	Mobile Communications	Home Appliance	Air Conditioning	Business Solutions	본사 등	합계
관리사무직	3,353	7,152	1,992	1,391	1,169	6,076	21,133
생산직	2,514	2,230	1,891	1,117	5	180	7,937
기타	93	85	80	73	33	120	484
합계	5,960	9,467	3,963	2,581	1,207	6,376	29,554

(2) 직원의 급여현황

(단위: 명, 년, 백만원)

구분	직원수	평균근속연수	급여총액	1인평균급여액
남	24,839	9.56	1,664,682	67.02
여	4,715	5.02	221,325	46.94
합계	29,554	8.84	1,886,007	63.82

* 급여총액 : 직접인건비(급료/상여)와 간접인건비(퇴직충당금/복리후생)를 합산한

금액임.

2. 임원의 보수 등

가. 이사(사외이사 포함) 및 감사위원회 위원(감사)의 보수현황

구분	지급 총액	주총승인금액	1인 평균지급액	주식매수선택권 의 공정가치	비 고
이사	2,639백만원	4,500백만원	1,320백만원		남용, 정도현
사외이사	60백만원		60백만원		이규민(*)
감사위원회 위원	222백만원		74백만원	178백만원	주인기, 홍성원, 김상희(*), 강석진(*)

주1) `09년 12월 31일 누계 기준

(*강석진 3월 13일 임기만료, 이규민/김상희 3월 13일 선임)

주2) 주식매수선택권의 공정가치 산출방법

: 주식매수선택권 미행사수량×(주식매수선택권의 행사가격과 시가와의 차액)

나. 주식매수선택권의 부여 및 행사현황

[기준일: 2009년 12월 31일 현재]

(단위 : 주)

부여 받은자	관계	부여일	부여 방법	주식의 종류	변동수량			미행사 수량	행사 기간	행사 가격
					부여	행사	취소			
강석진	-	2005.3.22	현금 차액 보상	보통주	4,000	-	2,000	2,000	2008.3.23 ~ 2012.3.22	71,130원
진념	-	2005.3.22	현금 차액 보상	보통주	4,000	-	2,000	2,000	2008.3.23 ~ 2012.3.22	71,130원
홍성원	사외이사	2005.3.22	현금 차액 보상	보통주	4,000	-	2,000	2,000	2008.3.23 ~ 2012.3.22	71,130원
김쌍수	-	2005.3.22	현금 차액 보상	보통주	130,000	-	65,000	65,000	2008.3.23 ~ 2012.3.22	71,130원
박문화	자문	2005.3.22	현금 차액 보상	보통주	40,000	-	20,000	20,000	2008.3.23 ~	71,130원

									2012.3.22	
이희국	계열사임원	2005.3.22	현금 차액 보상	보통주	40,000	-	20,000	20,000	2008.3.23 ~ 2012.3.22	71,130원
안명규	비등기임원	2005.3.22	현금 차액 보상	보통주	40,000	-	20,000	20,000	2008.3.23 ~ 2012.3.22	71,130원
김종은	비등기임원	2005.3.22	현금 차액 보상	보통주	40,000	-	20,000	20,000	2008.3.23 ~ 2012.3.22	71,130원
김광로	-	2005.3.22	현금 차액 보상	보통주	35,000	17,500	17,500	-	2008.3.23 ~ 2012.3.22	71,130원
이영하	비등기임원	2005.3.22	현금 차액 보상	보통주	30,000	15,000	15,000	-	2008.3.23 ~ 2012.3.22	71,130원
윤상한	-	2005.3.22	현금 차액 보상	보통주	30,000	-	15,000	15,000	2008.3.23 ~ 2012.3.22	71,130원
황운광	비등기임원	2005.3.22	현금 차액 보상	보통주	30,000	-	15,000	15,000	2008.3.23 ~ 2012.3.22	71,130원
권영수	계열사임원	2005.3.22	현금 차액 보상	보통주	30,000	15,000	15,000	-	2008.3.23 ~ 2012.3.22	71,130원
강신익	비등기임원	2005.3.22	현금 차액 보상	보통주	25,000	-	12,500	12,500	2008.3.23 ~ 2012.3.22	71,130원
김영기	비등기임원	2005.3.22	현금 차액 보상	보통주	25,000	-	12,500	12,500	2008.3.23 ~ 2012.3.22	71,130원
권희원	비등기임원	2005.3.22	현금 차액 보상	보통주	25,000	-	12,500	12,500	2008.3.23 ~ 2012.3.22	71,130원
노환용	비등기임원	2005.3.22	현금 차액 보상	보통주	25,000	-	12,500	12,500	2008.3.23 ~ 2012.3.22	71,130원
안승권	비등기임원	2005.3.22	현금 차액 보상	보통주	25,000	-	12,500	12,500	2008.3.23	71,130원

									~ 2012.3.22	
변경훈	비등기입원	2005.3.22	현금 차액 보상	보통주	25,000	6,000	12,500	6,500	2008.3.23 ~ 2012.3.22	71,130원
윤광호	-	2005.3.22	현금 차액 보상	보통주	25,000	-	12,500	12,500	2008.3.23 ~ 2012.3.22	71,130원
박경수	비등기입원	2005.3.22	현금 차액 보상	보통주	25,000	-	12,500	12,500	2008.3.23 ~ 2012.3.22	71,130원
조준호	계열사임원	2005.3.22	현금 차액 보상	보통주	25,000	-	12,500	12,500	2008.3.23 ~ 2012.3.22	71,130원
윤홍식	자문	2005.3.22	현금 차액 보상	보통주	25,000	-	12,500	12,500	2008.3.23 ~ 2012.3.22	71,130원
안성덕	계열사임원	2005.3.22	현금 차액 보상	보통주	15,000	2,000	7,500	5,500	2008.3.23 ~ 2012.3.22	71,130원
손진방	-	2005.03.22	현금 차액 보상	보통주	40,000	-	40,000	-	2008.3.23 ~ 2012.3.22	71,130원
김일섭	-	2005.03.22	현금 차액 보상	보통주	4,000	-	4,000	-	2008.3.23 ~ 2012.3.22	71,130원
합계	-	-	-	-	766,000	55,500	405,000	305,500	-	-

* 2009년 12월 31일 현재 증가는 121,500원임.

* 변동수량의 부여/행사/취소는 최초부여시점기준 누적수량임.

IX. 이해관계자와의 거래내용

1. 대주주 등에 대한 신용공여 등

가. 채무보증 내역

회사는 2009사업년도중 해외계열회사에 대한 채무보증이 아래와 같이 변동하였으며, 그 현황은 아래와 같음.

[2009년 12월 31일 현재]

(단위 : 천)

성명 (법인명)	관계	거래내역				비고
		기초	증가	감소	기말	
LGEAI	계열회사	10,000	0	0	10,000	USD
LGEAK	계열회사	0	700	0	700	USD
LGEAP	계열회사	3,900	0	0	3,900	USD
LGEAR	계열회사	15,000	20,400	4,500	30,900	USD
LGECH	계열회사	677,000	423,000	200,000	900,000	CNY
		0	50,000	0	50,000	USD
LGECI	계열회사	10,000	25,000	0	35,000	CAD
LGECL	계열회사	40,000		7,000	33,000	USD
LGEEG	계열회사	29,000	39,000	29,000	39,000	EGP
		9,000	16,000	9,000	16,000	USD
LGEFS	계열회사	4,400		2,100	2,300	EUR
LGEGF	계열회사	0	2,000		2,000	USD
LGEHK	계열회사	500	0	0	500	USD
LGEIN	계열회사	180,000	0	65,000	115,000	USD
		30,000		30,000	0	EUR
LGEIS	계열회사	20,000		20,000	0	USD
LGEJP	계열회사	1,150,000			1,150,000	JPY
LGEKS	계열회사	40,000	10,000	40,000	10,000	USD
LGEMA	계열회사	95,000		63,000	32,000	EUR

		64,000	26,000	0	90,000	PLN
LGEMC	계열회사	10,000	10,000	10,000	10,000	USD
		280,000	130,000	130,000	280,000	MAD
LGEMK	계열회사	550,000	670,000	550,000	670,000	HUF
LGEML	계열회사	2,000	0	0	2,000	MYR
		500	10,000	0	10,500	USD
LGEMM	계열회사	100,000		30,000	70,000	USD
		200,000	717,450	0	917,450	MXN
LGEMS	계열회사	615,000	800,000	0	1,415,000	MXN
LGEND	계열회사	10,000		10,000	0	CNY
		63,000	31,500	60,000	34,500	USD
LGENP	계열회사	20,000		20,000	0	USD
LGEPH	계열회사	100	0	0	100	USD
		1,025,000	500,000	500,000	1,025,000	PHP
LGEPL	계열회사	10,000	0	0	10,000	PLN
LGEPN	계열회사	5,000		5,000	0	CNY
		9,500	500	7,500	2,500	USD
LGEPR	계열회사	56,000	40,000	45,800	50,200	USD
LGEPS	계열회사	15,000	15,000	15,000	15,000	USD
LGEQD	계열회사	0	500	0	500	USD
LGEQH	계열회사	8,000	29,500	30,000	7,500	USD
LGERA	계열회사	168,000		95,858	72,142	USD
LGESA	계열회사	150,000	110,000	110,000	150,000	ZAR
		45,000		45,000	0	USD
LGESC	계열회사	207,500	7,500	18,000	197,000	USD
		230,000	55,000	110,000	175,000	EUR
LGESL	계열회사	18,500	0	0	18,500	USD
LGESP	계열회사	0	60,000		60,000	BRL
LGESR	계열회사	39,347	80,285	0	119,632	SAR

LGESY	계열회사		58,500	0	58,500	USD
LGESY	계열회사	0	136,500		136,500	CNY
LGESW	계열회사	0	24,500	0	24,500	SEK
		65,500		65,500	0	USD
		0	25,000		25,000	NOK
LGETA	계열회사	142,000	1,000	80,000	63,000	USD
		120,000	200,000	120,000	200,000	CNY
LGETH	계열회사	187,500	0	0	187,500	USD
		30,000	0	0	30,000	THB
LGETK	계열회사	80,000	25,100	0	105,100	USD
LGETK	계열회사	0	25,000	0	25,000	TRY
LGETR	계열회사	15,000		15,000	0	CNY
		76,000	3,500	17,500	62,000	USD
LGETT	계열회사	138,000	88,000	88,000	138,000	TWD
		19,000	3,500	0	22,500	USD
LGEUS	계열회사	200,000	0	0	200,000	USD
LGEVN	계열회사	48,000	27,000	10,000	65,000	USD
LGEWR	계열회사	41,000	14,000	0	55,000	EUR
LGEWR	계열회사		250,000	0	250,000	PLN
LGEYT	계열회사		500	0	500	USD
LGSI	계열회사	750	0	0	750	USD
LG Building	계열회사	20,000		20,000	0	USD
ZENITH	계열회사	4,000	0	0	4,000	USD
USD-Total		2,771,155	963,231	1,114,214	2,620,173	

나. 출자 및 출자지분 처분내역

단위 : 억원)

성명 (법인명)	관계	출자 및 출자지분 처분내역		비고
		출자지분	거래내역	

		의 종류					
			기 초	증 가	감 소	기 말	
Global OLED Technology LLC	비계열회사	출자증권	0	725		725	신설법인, 신규출자
이노베이션투자조합	비계열회사	출자증권	148	50		186	유상증자
LGERA	계열회사	출자증권	0	436		1,269	유상증자
LGEDF	계열회사	보통주	0	79		79	신설법인
LGENP	계열회사	출자증권	139		0	0	지분양도
LGEOT	계열회사	보통주	0	934		225	유상증자
LG Holdings (HK) Ltd	계열회사	보통주	869	424		518	지분인수
LGEEG	계열회사	보통주	114	46		183	지분인수
LGEVZ	계열회사	보통주	0	0.29		0.29	신설법인, 신규출자
합 계			1,270	2,694	0	3,185	

주) 기말가액은 지분법평가 및 감액 등 장부가액 변동을 포함하고 있으며, 증가/감소는 취득 및 처분에 의한 장부가액 변동액으로 표시하였음.

2. 대주주 이외의 이해관계자와의 거래

-주주(최대주주 등 제외)·임원·직원 및 기타 이해관계자와의 거래내용은 다음과 같음.

(단위 :백만원)

구 분	성명(법인명)	거래내용	변동내역			
			기 초	증 가	감 소	기 말
임직원	-	장단기 주택자금대여 등	46,145	52,269	15,768	82,646
협력업체 외	(주)뉴스타디지털	단기대여금	1,261	-	-	1,261
협력업체 외	(주)화인알텍 외	장기대여금	42,165	10,511	14,942	37,734
합 계			89,571	62,780	30,710	121,641

X. 그 밖에 투자자 보호를 위하여 필요한 사항

1. 공시사항의 진행·변경사항

- 해당사항 없음

2. 주주총회 의사록 요약

주총일자	안 건	결의내용	비고
제 8기 주주총회 (‘10.03.19)	<input type="checkbox"/> 제1호 의안 : 제 8기 대차대조표(재무상태표), 손익계산서, 이익잉여금처분계산서(안) 승인의 건 <input type="checkbox"/> 제2호 의안 : 정관 개정의 건 <input type="checkbox"/> 제3호 의안 : 이사 선임의 건 - 사내이사 1명 선임 (남용) - 사외이사 2명 선임 (주인기, 주종남) <input type="checkbox"/> 제4호 의안 : 감사위원회 위원 선임의 건 - 사외이사인 감사위원회 위원 2명 선임 (주인기, 이규민) <input type="checkbox"/> 제5호 의안: 이사보수한도 승인의 건	전 의안 원안대로 결의	-
제 7기 주주총회 (‘09.03.13)	<input type="checkbox"/> 제1호 의안 : 제 7기 대차대조표, 손익계산서, 이익잉여금처분계산서(안) 승인의 건 <input type="checkbox"/> 제2호 의안 : 정관 개정의 건 <input type="checkbox"/> 제3호 의안 : 이사 선임의 건 - 사외이사 : 김상희, 이규민(이상 2명 사외이사) <input type="checkbox"/> 제4호 의안 : 감사위원 선임의 건 - 사외이사인 감사위원 선임 : 김상희, 홍성원 (이상 2명 감사위원) <input type="checkbox"/> 제5호 의안 : 이사보수한도 승인의 건 - 연간 45억원 한도 내에서 지급 <input type="checkbox"/> 제6호 의안 : 임원퇴직금지규정 개정의 건	전 의안 원안대로 결의	-
제 6기 주주총회 (‘08.03.14)	<input type="checkbox"/> 제1호 의안: 제 6기 대차대조표, 손익계산서 및 이익잉여금처분계산서(안) 승인의 건	전 의안 원안대로 결의	-

	<ul style="list-style-type: none"> - 현금배당 : 보통주 850원(17%) 우선주 900원(18%) □ 제2호 의안: 정관변경 승인의 건 <ul style="list-style-type: none"> - 정관 제2조 '목적'사항에 신·재생에너지 사업 추가 □ 제3호 의안: 이사 선임의 건 <ul style="list-style-type: none"> - 선임 이사: 강유식, 정도현(이상 2명 이사) ※강유식 이사는 재선임, 정도현 이사는 신규선임 임 □ 제4호 의안: 이사보수한도 승인의 건 <ul style="list-style-type: none"> - 연간 35억원 한도 내에서 지급 		
--	--	--	--

주1) 외감법 개정에 따른 재무제표 명칭에 대하여 주주총회 의사록은 기존 재무제표 명칭으로 작성함.

3. 우발부채 등

가. 중요한 소송사건 등

2009년 12월 31일 현재 회사가 피고로서 국내/외에서 계류중인 중요한 소송사건은 다음과 같음.

【국내소송】

NO	사건명	계류법원	소송당사자	제소일	소송 내용	소송 가액	진행 상황
1	손해배상피청구	서울남부지방법원	한동수	2008.03월	에어컨 설치 중 사고를 당한 설치기사에게 손해배상을 해 준 후 회사에 대해 구상청구	738백만원	1심 진행중
2	양수금 피청구	고등법원	한국수출입은행	2007.03월	회사 납품업체의 회사에 대한 물품대금채권을 원고가 양수함에 따른 청구	309백만원	2심 진행중
기 타					15 건	1,797백만원	
합 계					17 건	2,845백만원	

【해외소송】

NO	사건명	계류법원	소송당사자	제소일	소송 내용	소송 가액	진행 상황	비고
1	(Canada) 품질불량 손해배상 피청구 소송	Quebec Montreal 지구 Superior Court	AVS	1995.01 월	TV 등 제품 품질불량 및 Brand Image 손상 등 관련 손해배상	CAD 27백만	1심 진행중	

2	(Saudi) 판매점계약 위반관련 손해배상 피청구소송	12th Commercial Circuit of Board of Grievance	Mahmood Abbar Co.	1996.12 월	판매점계약 위반을 주장하 며 손해배상 청구	SAR 2백만	2심법원 파기환송 후 1심법원 계류중	
기 타				37 건		USD 139백만		
합 계				39 건		USD 162백만		

주1) 2009년 12월 31일 현재 상기의 소송 이외에도 회사가 원고로서 소송을 제기하여 진행하고 있는 건이 다수 있으며, 회사의 경영진은 동 소송들의 결과가 회사의 재무상태에 중요한 영향을 미치지 아니할 것으로 판단하고 있으며, 동 소송들의 최종결과는 현재로서는 예측할 수 없음.

주2) 상기 소송가액은 상대방이 소송 전략상 청구한 단순 피청구금액의 합산액(2009년 12월 31일 환율로 USD 환산)으로서 합리적인 손실 추정금액과는 직접적인 관련이 없음.

주3) 회사가 피고로 제소되어 소송에 계류중인 건중 소송가액이 미확정된 건도 포함되어있음(국내 1건, 해외 23건 소송가액 미확정)

나. 견질 또는 담보용 어음·수표 현황

2009년 12월 31일 현재 회사의 지급보증 등과 관련하여 1매의 백지어음이 관련 금융기관에 견질로 제공되어 있음.

[기준일 : 2009년 12월 31일 현재]

(단위 : 매)

제출처	매수	금액	비고
은행			
금융기관(은행제외)	1		
법인			
기타(개인)			

다. 그 밖의 우발채무 및 약정사항

- III. 3. '(라) 우발채무와 약정에 관한 사항' 참조

4. 공모자금 사용내역

- 해당사항 없음

(단위 : 원)

구분	납입일	납입금액	신고서상 자금사용 계획	실제 자금사용 현황
-	-	-	-	-
-	-	-	-	-

5. 외국지주회사의 자회사 현황

- 해당사항 없음

(단위 :)

구 분	A지주회사	B법인	C법인	D법인	...	연결조정	연결 후 금액
매출액						()	
내부 매출액	()	()	()	()	()		-
순 매출액						-	
영업손익						()	
계속사업손익						()	
당기순손익						()	
자산총액						()	
부채총액						()	
자기자본						()	
자본금						()	
감사인						-	
감사·검토 의견						-	
비 고							

XI. 재무제표 등

1. 개별재무제표

재무상태표(대차대조표)

제8기 2009년 12월 31일 현재

제7기 2008년 12월 31일 현재

제6기 2007년 12월 31일 현재

(단위 : 백만원)

과 목	제8기	제7기	제6기
자산			
유동자산	7,445,727	4,517,638	2,827,427
당좌자산	6,678,708	3,616,517	1,881,857
현금및현금성자산	789,966	1,156,645	532,371
단기금융상품	223,000	50,000	0
매출채권	4,537,314	1,434,280	548,503
미수금	205,575	237,940	226,086
선급비용	215,628	154,323	111,101
미수수익	97,807	134,137	67,283
선급금	117,521	79,471	73,887
단기대여금	16,552	12,392	12,172
파생상품자산	0	5,371	665
이연법인세자산	380,518	290,323	238,991
기타의유동자산	94,827	61,635	70,798
재고자산	767,019	901,121	945,570
상품	49,976	62,496	38,760
제품	322,128	361,324	404,303
부품	64,370	89,432	87,147
재공품	76,350	87,739	119,261

원재료	307,814	352,083	349,268
저장품	14,456	5,947	5,061
평가충당금	(68,075)	(57,900)	(58,230)
비유동자산	14,131,449	12,820,243	11,509,191
투자자산	8,975,153	7,879,443	6,438,300
장기금융상품	23,023	25,037	14,854
장기투자증권	78,367	12,079	16,199
지분법적용투자주식	8,764,147	7,760,488	6,307,628
장기대여금	103,674	75,900	90,302
파생상품자산	0	0	5,641
기타투자자산	5,942	5,939	3,676
유형자산	3,644,343	3,710,704	4,037,055
토지	642,779	615,354	684,987
건물	2,343,085	2,030,189	1,969,588
구축물	154,879	152,932	170,230
기계장치	1,790,790	2,018,136	2,080,482
공구기구	1,255,891	1,172,765	1,066,389
비품	373,148	504,030	491,599
차량운반구	67,634	69,277	28,023
임차자산개량권	3,188	0	0
입목	4,740	4,740	4,762
건설중인자산	181,820	324,879	372,127
미착기계공구	3,625	1,121	75
감액손실누계액	(65)	(31,105)	(26,355)
감가상각누계액	(3,177,171)	(3,151,614)	(2,804,852)
무형자산	448,250	470,610	398,481
기타비유동자산	1,063,703	759,486	635,355
보증금	252,152	266,899	275,523
장기선급금	272,145	233,256	193,540

장기선급비용	474,360	201,029	112,189
회원권	65,046	58,302	54,103
자산총계	21,577,176	17,337,881	14,336,618
부채			
유동부채	8,013,221	5,941,588	4,587,662
매입채무	3,819,977	2,149,433	1,838,402
단기차입금	187,246	302,305	29,265
유동성장기부채	700,052	275,378	370,867
미지급금	1,313,016	1,286,398	1,051,298
선수금	310,372	263,159	149,424
예수금	129,547	57,941	34,620
예수보증금	17,199	12,458	10,901
부가세예수금	0	4	512
미지급비용	1,166,336	1,160,641	835,332
미지급배당금	0	0	0
미지급법인세	57,088	96,751	42,196
파생상품부채	61,722	53,182	19,682
선수수익	53,776	63,054	40,132
반품충당부채	1,037	0	0
판매보증충당부채	195,853	220,884	165,031
비유동부채	3,404,162	2,989,488	2,539,441
사채	1,340,093	1,568,435	1,366,043
장기차입금	613,520	441,500	281,460
퇴직급여충당부채	182,721	228,984	245,005
이연법인세부채	887,133	621,153	570,213
파생상품부채	55,183	129,416	76,720
복구충당부채	3,188	0	0
우발충당부채	322,324	0	0
부채총계	11,417,383	8,931,076	7,127,103

자본			
자본금	809,169	809,169	809,169
자본잉여금	2,668,644	2,651,911	2,559,605
주식발행초과금	2,207,919	2,207,919	2,207,919
기타자본잉여금	460,725	443,992	351,686
자본조정	(44,893)	(44,893)	(44,893)
자기주식	(44,893)	(44,893)	(44,893)
기타포괄손익누계액	661,531	873,395	98,968
매도가능증권평가이익	3,544	4,235	5,359
매도가능증권평가손실	0	0	(560)
지분법자본변동	708,496	886,794	242,801
부의지분법자본변동	(50,509)	(17,634)	(148,632)
이익잉여금(결손금)	6,065,342	4,117,223	3,786,666
법정적립금	110,549	104,826	91,049
임의적립금	3,949,343	3,280,276	2,254,119
기타임의적립금	3,949,343	3,280,276	2,254,119
미처분이익잉여금(미처리결손금)	2,005,450	732,121	1,441,498
자본총계	10,159,793	8,406,805	7,209,515
부채와자본총계	21,577,176	17,337,881	14,336,618

손익계산서

제8기 2009년 01월 01일 부터 2009년 12월 31일 까지

제7기 2008년 01월 01일 부터 2008년 12월 31일 까지

제6기 2007년 01월 01일 부터 2007년 12월 31일 까지

(단위 : 백만원)

과 목	제8기	제7기	제6기
매출액	30,513,436	27,638,515	23,501,935
매출원가	23,418,287	20,822,187	18,339,833

매출총이익(손실)	7,095,149	6,816,328	5,162,102
판매비와관리비	5,480,328	5,589,438	4,597,518
급여	811,687	829,311	674,814
퇴직급여	71,287	75,346	87,523
복리후생비	139,040	132,049	119,499
운반비	632,861	727,276	646,102
지급임차료	95,761	108,132	103,411
지급수수료	977,852	784,972	623,107
감가상각비	120,001	132,396	112,452
무형자산상각비	110,910	101,381	97,920
세금과공과	18,441	12,455	11,756
광고선전비	913,837	1,120,933	601,376
판매촉진비	364,510	350,173	499,462
경상개발비	442,078	361,830	259,074
애프터서비스비	489,428	519,805	475,521
진력비	9,630	6,179	6,401
사무용품비	1,153	1,579	2,597
회의비	6,435	9,011	6,412
건물관리비	1,052	675	1,050
기타판매비와관리비	274,365	315,935	269,041
영업이익(손실)	1,614,821	1,226,890	564,584
영업외수익	3,492,409	2,670,535	1,863,165
이자수익	59,153	82,056	56,009
임대료	23,965	32,238	27,758
외환차익	1,675,907	1,182,662	220,229
외화환산이익	181,048	198,915	5,297
투자자산처분이익	405	53,626	27,336
지분법이익	1,377,260	983,424	1,413,598
파생상품거래이익	40,121	73,892	35,851

파생상품평가이익	24,653	5,371	1,799
기타영업외수익	109,897	58,351	75,288
영업외비용	2,590,611	3,382,401	940,836
이자비용	107,756	107,425	119,073
외환차손	1,699,307	1,637,336	157,196
외화환산손실	65,194	592,599	41,723
기부금	14,828	11,945	15,288
유형자산처분손실	29,589	13,648	34,176
무형자산처분손실	21,770	4,452	1,766
매출채권처분손실	70,466	151,878	202,594
유형자산손상차손	92	90,292	26,355
무형자산손상차손	0	0	56,328
투자자산손상차손	37,577	3,062	19,079
지분법손실	129,573	392,638	119,653
파생상품거래손실	78,659	172,422	40,280
파생상품평가손실	12,143	129,625	72,571
장기선급금평가손실	0	16,624	0
기타감가상각비	38,851	30,106	23,869
기타영업외비용	284,806	28,349	10,885
법인세비용차감전순이익(손실)	2,516,619	515,024	1,486,913
법인세비용	463,784	32,238	264,518
당기순이익(손실)	2,052,835	482,786	1,222,395
주당순익			
기본주당순이익(손실)	12,740원	2,992원	7,584원
희석주당순이익(손실)	12,740원	2,992원	7,584원

이익잉여금처분계산서/결손금처리계산서

제8기 2009년 01월 01일 부터 2009년 12월 31일 까지 (처분확정일 : 2010년 03월 19일)

제7기 2008년 01월 01일 부터 2008년 12월 31일 까지 (처분확정일 : 2009년 03월 13일)

제6기 2007년 01월 01일 부터 2007년 12월 31일 까지 (처분확정일 : 2008년 03월 14일)

(단위 : 백만원)

과 목	제8기	제7기	제6기
미처분이익잉여금(미처리결손금)	2,005,450	732,121	1,441,498
전기이월미처분이익잉여금(미처리결손금)	99	263,799	(44,597)
회계정책변경누적효과		26,423	263,700
지분법초과손실반영	(47,484)		
기타포괄손익으로대체		(40,887)	
당기순이익(손실)	2,052,835	482,786	1,222,395
임의적립금등의이입액	3,949,343	3,252,504	2,226,347
연구및인력개발준비금	3,921,571	3,252,504	2,226,347
중소기업투자준비금			
사업손실준비금			
채무구조개선적립금	27,772		
합계	5,954,793	3,984,625	3,667,845
이익잉여금처분액	5,954,694	3,984,526	3,404,046
이익준비금	28,272	5,723	13,777
기타법정적립금			
연구및인력개발준비금	5,643,697	3,921,571	3,252,504
현금배당금	282,725	57,232	137,765
주당배당금(률) 보통주:제8기1,750원(35%) 제7기 350원(7%) 제6기 850원(17%) 우선주:제8기1,800원(36%) 제7기 400원(8%) 제6기 900원(18%)			
임의적립금			
기업합리화적립금			
채무구조개선적립금			

연구및인력개발준비금			
결손금처리액			
임의적립금이입액			
기업합리화적립금이입액			
채무구조개선적립금이입액			
기타법정적립금이입액			
차기이월미처분이익잉여금(미처리결손금)	99	99	263,799

자본변동표

제8기 2009년 01월 01일 부터 2009년 12월 31일 까지

제7기 2008년 01월 01일 부터 2008년 12월 31일 까지

제6기 2007년 01월 01일 부터 2007년 12월 31일 까지

(단위 : 백만원)

구 분	자본금	자본잉여금	자본조정	기타포괄손 익누계액	이익잉여금	총 계
2007.01.01 (전전기초)	809,169	2,219,993	(44,893)	687,981	2,466,926	6,139,176
회계정책변경누적효과	0	339,612	0	(764,163)	219,004	(205,547)
수정후이익잉여금	809,169	2,559,605	(44,893)	(76,182)	2,685,930	5,933,629
연차배당					(121,659)	(121,659)
처분후이익잉여금					2,564,271	5,811,970
당기순이익(손실)					1,222,395	1,222,395
자본잉여금의변동						
지분법자본변동				23,152		23,152
부의지분법자본변동				151,733		151,733
매도가능증권평가손익				265		265
기타포괄손익으로대체						
지분법초과손실반영						
2007.12.31 (전전기말)	809,169	2,559,605	(44,893)	98,968	3,786,666	7,209,515
2008.01.01 (전기초)	809,169	2,219,993	(44,893)	703,467	3,522,966	7,210,702

회계정책변경누적효과		339,612		(604,499)	290,123	25,236
수정후이익잉여금	809,169	2,559,605	(44,893)	98,968	3,813,089	7,235,938
연차배당					(137,765)	(137,765)
처분후이익잉여금					3,675,324	7,098,173
당기순이익(손실)					482,786	482,786
자본잉여금의변동		92,306				92,306
지분법자본변동				603,106		603,106
부의지분법자본변동				130,998		130,998
매도가능증권평가손익				(564)		(564)
기타포괄손익으로대체				40,887	(40,887)	
지분법초과손실반영						
2008.12.31 (전기말)	809,169	2,651,911	(44,893)	873,395	4,117,223	8,406,805
2009.01.01 (당기초)	809,169	2,651,911	(44,893)	873,395	4,117,223	8,406,805
회계정책변경누적효과						
수정후이익잉여금						
연차배당					(57,232)	(57,232)
처분후이익잉여금					4,059,991	8,349,573
당기순이익(손실)					2,052,835	2,052,835
자본잉여금의변동		16,733				16,733
지분법자본변동				(178,298)		(178,298)
부의지분법자본변동				(32,875)		(32,875)
매도가능증권평가손익				(691)		(691)
기타포괄손익으로대체						
지분법초과손실반영					(47,484)	(47,484)
2009.12.31 (당기말)	809,169	2,668,644	(44,893)	661,531	6,065,342	10,159,793

현금흐름표

제8기 2009년 01월 01일 부터 2009년 12월 31일 까지

제7기 2008년 01월 01일 부터 2008년 12월 31일 까지

제6기 2007년 01월 01일 부터 2007년 12월 31일 까지

(단위 : 백만원)

과 목	제8기	제7기	제6기
영업활동으로인한현금흐름	492,807	1,347,893	1,259,686
당기순이익(손실)	2,052,835	482,786	1,222,395
현금의유출이없는비용등의가산	1,880,446	2,837,537	1,969,102
감가상각비	493,103	558,687	571,736
무형자산상각비	137,716	124,106	116,777
기타의감가상각비	38,851	30,106	23,869
외화환산손실	65,194	592,599	41,723
퇴직급여	153,688	166,715	218,572
매출채권처분손실	70,466	151,878	202,594
지분법손실	129,573	392,638	119,653
유형자산처분손실	29,589	13,648	34,176
유형자산손상차손	92	90,292	26,355
무형자산손상차손	0	0	56,327
대손상각비	3,952	0	3,643
파생상품거래손실	78,659	172,422	40,280
파생상품평가손실	12,143	129,625	72,571
판매보증충당부채전입	321,441	385,582	401,423
장기선급금평가손실	0	16,624	0
우발충당부채전입	280,943	0	0
기타	65,036	12,615	39,403
현금의유입이없는수익등의차감	(1,653,368)	(1,346,312)	(1,539,509)
외화환산이익	181,048	198,915	5,297
투자자산처분이익	405	53,626	30,307
지분법이익	1,377,260	983,424	1,413,598
파생상품거래이익	40,121	73,892	35,851
파생상품평가이익	24,653	5,371	1,799

기타현금의유입이없는수익등	29,881	31,084	52,657
영업활동으로인한자산·부채의변동	(1,787,106)	(626,118)	(392,302)
매출채권의감소(증가)	(3,213,147)	(1,074,136)	149,240
미수금의감소(증가)	37,611	(5,302)	(43,268)
미수수익의감소(증가)	15,777	(88,909)	(31,274)
선급금의감소(증가)	(38,535)	(5,614)	(18,569)
기타유동자산의감소(증가)	(33,191)	9,388	(17,196)
재고자산의감소(증가)	134,103	13,557	152,067
선급비용의감소(증가)	(61,278)	(43,249)	(35,422)
장기선급금의감소(증가)	(91,143)	(98,624)	(44,035)
장기선급비용의감소(증가)	(273,330)	(88,840)	13,342
이연법인세자산의감소(증가)	(90,195)	(51,332)	(77,093)
매입채무의증가(감소)	1,669,489	435,828	55,920
미지급금의증가(감소)	37,648	249,900	(33,267)
미지급비용의증가(감소)	74,565	293,355	13,848
예수금의증가(감소)	71,607	23,439	(7,467)
선수금의증가(감소)	47,213	113,752	(84,672)
미지급법인세의증가(감소)	(39,663)	54,555	(41,681)
퇴직급여충당부채의관계사전입액(전출액)	(8,689)	(7,513)	(3,728)
예수보증금의증가(감소)	4,741	1,557	(324)
부가세예수금의증가(감소)	(4)	(508)	82
퇴직금의지급	(212,986)	(152,514)	(139,880)
퇴직보험예치금의감소(증가)	73,133	(80)	(43,402)
퇴직연금운용자산의증가	(32,699)	0	0
국민연금전환금의감소(증가)	1,824	2,554	1,828
이연법인세부채의증가(감소)	305,749	(69,064)	293,986
판매보증충당부채의증가(감소)	(346,472)	(329,729)	(478,348)
반품충당부채의증가(감소)	(1,143)	0	0
복구충당부채의증가(감소)	(320)	0	0

선수수익의증가(감소)	(9,278)	22,922	4,204
배당금수입	191,507	168,489	22,807
투자활동으로인한현금흐름	(1,170,809)	(651,796)	(665,254)
투자활동으로인한현금유입액	261,312	511,519	357,847
장단기금융상품의감소	38,352	30,323	57,936
장단기대여금의감소	30,710	57,793	20,818
보증금의감소	47,651	66,347	57,866
투자자산의처분	486	80,148	35,998
유형자산의처분	89,702	139,266	143,296
무형자산의처분	8,516	5,078	377
파생상품자산의감소	45,492	74,558	41,556
기타	403	58,006	0
투자활동으로인한현금유출액	(1,432,121)	(1,163,315)	(1,023,101)
장단기금융상품의증가	209,338	90,505	24,750
장단기대여금의증가	62,780	42,595	12,462
투자주식의취득	335,445	65,828	222,705
보증금의증가	39,730	61,253	67,347
유형자산의취득	605,893	636,252	577,766
무형자산의취득	47,094	56,669	77,451
파생상품의취득	131,841	210,210	40,620
기타의투자자산의증가	0	3	0
재무활동으로인한현금흐름	311,323	(71,823)	(552,376)
재무활동으로인한현금유입액	946,610	576,809	1,009,017
단기차입금의차입	188,585	386,809	174,679
사채의발행	568,025	0	649,018
장기차입금의차입	190,000	190,000	185,320
재무활동으로인한현금유출액	(635,287)	(648,632)	(1,561,393)
단기차입금의상환	302,305	140,000	175,382
장기차입금의상환	0	0	478,104

배당금의지급	57,232	137,765	121,659
유동성장기부채의상환	275,750	370,867	786,248
현금의증가(감소)	(366,679)	624,274	42,056
기초의현금	1,156,645	532,371	490,315
기말의현금	789,966	1,156,645	532,371

재무제표에 대한 주석은 재무제표에 대한 감사보고서 주석사항을 참조

2. 대손충당금 설정현황

(1) 최근 3사업연도의 계정과목별 대손충당금 설정내역

(단위 : 백만원)

구분	계정과목	채권 총액	대손충당금	대손충당금 설정률
제 8 기	매출채권등	5,152,850	74,406	1.4%
제 7 기	매출채권등	2,043,533	69,413	3.4%
제 6 기	매출채권등	1,093,588	75,355	6.9%

주1) 매출채권등은 장/단기 매출채권, 장/단기 대출채권(장/단기 대여금 포함) 등을 합산한 것임. 재무상태표의 금액은 채권에서 대손충당금을 차감한 순액임.

(2) 최근 3사업연도의 대손충당금 변동현황

(단위 : 백만원)

구분	제 8 기	제 7 기	제 6 기
1. 기초 대손충당금 잔액합계	69,413	75,355	71,624
2. 순대손처리액(①-②±③)	53	75	644
① 대손처리액(상각채권액)	70	91	689
② 상각채권회수액	17	16	45
③ 기타증감액	-	-	-
3. 대손상각비 계상(환입)액	5,046	(5,867)	4,375
4. 기말 대손충당금 잔액합계	74,406	69,413	75,355

(3) 매출채권 관련 대손충당금 설정 방침

회사는 대한민국에서 일반적으로 인정된 회계원칙에 따라 작성된 회계기준(LGE GA AP)에 의거하여 아래와 같이 매출채권 등을 평가하고 있으며, 이에 따른 대손충당금을 설정하고 있음.

정상채권 : 회사는 2007년 5월말 기준 매출채권을 포함한 대손충당금 설정대상 채권 잔액(만기미도래 매각채권 포함 1,347,596백만원) 중 2008년도 5월말까지 1년간 회수되지 않은 잔액과 실제 장부상 제각된 채권 금액을 과거 경험 대손 실적으로 간주하여 회수기일로부터 월령 기준에 따라 경험대손율을 적용하여 대손충당금을 설정하고 있음. 경험대손율은 매년 1회 재산정함.

사고채권 : 사고채권이란 지급의 거절이나 채무자의 부도·파산·청산·법정관리·화의신청·도주·실종 등으로 회수가 불확실한 채권으로서, 변제 기일의 확정 전·후, 담보 범위 내·초과에 따라 구분하여 대손설정율을 적용하고 있음.

(4) 당해 사업연도말 현재 경과기간별 매출채권잔액 현황

(단위 : 백만원)

구 분	6월 이하	6월 초과 1년 이하	1년 초과 3년 이하	3년 초과	계
금액	4,543,794	2,780	5,502	6,394	4,558,470
구성비율	99.68%	0.06%	0.12%	0.14%	100%

- 주1) 매출채권 잔액은 주된 영업활동으로 인하여 발생한 매출채권을 말하며, 대출채권 등 금전소비대차로 인한 채권은 매출채권의 범위에서 제외함.
- 주2) 금액은 대손충당금 차감전의 채권 총액임.

3. 재고자산의 보유 및 실사내역 등

(1) 최근 3사업연도의 재고자산의 사업부문별 보유현황

(단위 : 백만원)

사업부문	계정과목	제 8 기	제 7 기	제 6 기
Home Entertainment	상 품	15,348	21,188	9,604
	제 품	50,152	61,555	91,977
	부 품	31,209	46,246	41,328
	재 공 품	29,297	27,566	32,567
	원 재 료	86,968	71,844	102,177

	저장품	9,130	3,295	3,298
	소 계	222,104	231,694	280,951
Mobile Communications	상 품	4,763	9,521	8,882
	제 품	33,400	52,283	68,131
	부 품	6,227	27,541	32,788
	재 공 품	36,380	39,794	72,429
	원 재 료	151,684	207,560	177,240
	저장품	2,102	1,191	0
	소 계	234,556	337,890	359,470
	Home Appliance	상 품	9,670	14,390
제 품		101,186	80,294	76,049
부 품		3,306	3,474	3,045
재 공 품		742	898	657
원 재 료		11,347	18,182	17,731
저장품		1,294	541	1,105
소 계		127,545	117,779	107,077
Air Conditioning	상 품	10,620	8,626	6,877
	제 품	97,146	115,961	121,022
	부 품	1,996	1,871	1,742
	재 공 품	1,483	7,754	1,488
	원 재 료	22,845	26,519	22,014
	저장품	524	79	636
	소 계	134,614	160,810	153,779
Business Solutions	상 품	488	8	0
	제 품	6,302	8,965	3,252
	부 품	1,068	522	379
	재 공 품	953	470	410
	원 재 료	5,827	4,820	2,990
	저장품	219	8	0

	소 계	14,857	14,793	7,031
기타사업부문	상 품	5,072	4,282	3,064
	제 품	10,468	10,923	11,847
	부 품	4,781	3,732	4,119
	재 공 품	5,904	8,584	8,732
	원 재 료	5,931	9,801	9,478
	저장품	1,187	833	22
	소 계	33,343	38,155	37,262
합 계	상 품	45,961	58,015	36,917
	제 품	298,654	329,980	372,278
	부 품	48,587	83,387	83,401
	재 공 품	74,759	85,066	116,283
	원 재 료	284,602	338,726	331,630
	저장품	14,456	5,947	5,061
	합 계	767,019	901,121	945,570
총자산대비 재고자산 구성비율(%) [재고자산합계÷기말자산총계×100]		3.6%	5.2%	6.7%
재고자산회전율(회수) [연환산 매출원가÷{(기초재고+기말재고)÷2}]		28.1회	22.6회	17.9회

주)부품사업부의 부품재고는 내부거래용 재고로서 제6기부터 제품재고로 변경함.

(2) 재고자산의 실사내역 등

1) 실사일자

- 6월말 및 12월말 기준으로 매년 2회 재고자산 실사 실시

2) 실사방법

- 사내보관재고 : 전수조사 실시를 기본으로 하며, 일부 중요성이 작은 품목의 경우 Sample 조사 실시
- 사외보관재고 : 제3자 보관재고, 운송중인 재고에 대해서는 전수로 물품보유 확인서 징구 및 표본조사 병행

3) 장기체화재고 등 현황

- 재고자산의 시가가 취득원가보다 하락한 경우에는 시가를 재무상태표가액으로하고 있으며, 당기말 현재 재고자산에 대한 평가내역은 다음과 같음.

(단위 : 백만원)

계정과목	취득원가	보유금액	당기평가손실	기말잔액	비 고
상 품	49,976	49,976	4,015	45,961	
제 품	322,128	322,128	23,474	298,654	
부 품	64,370	64,370	15,783	48,587	
재 공 품	76,350	76,350	1,591	74,759	
원 재 료	307,814	307,814	23,212	284,602	
저장품	14,456	14,456	0	14,456	
합계	835,094	835,094	68,075	767,019	

주) 당기평가손실 금액은 기말 현재 재고자산 평가충당금 잔액임.

4. 연결재무제표

연결재무상태표(연결대차대조표)

제8기 2009년 12월 31일 현재
제7기 2008년 12월 31일 현재
제6기 2007년 12월 31일 현재

(단위 : 백만원)

과 목	제8기	제7기	제6기
자산			
유동자산	23,812,040	22,274,137	17,326,382
당좌자산	17,197,103	15,825,509	11,618,122
현금및현금등가물	3,325,944	3,929,286	2,524,654
단기금융상품	2,723,000	2,105,000	785,106
단기투자증권	656	122	329
매출채권	7,744,479	6,105,202	5,383,949
단기대여금	25,466	67,370	20,911
미수금	957,480	1,104,569	1,092,050
선급비용	378,186	342,037	226,134

미수수익	201,850	335,818	82,369
선급금	185,492	138,821	131,934
선급법인세	212,593	339,040	245,630
파생상품자산	2,982	12,657	10,207
이연법인세자산	1,004,153	668,781	740,743
기타의유동자산	434,822	676,806	374,106
재고자산	6,614,937	6,448,628	5,708,260
비유동자산	20,944,759	20,098,161	17,258,045
투자자산	1,037,485	1,049,244	722,894
장기금융상품	162,280	190,438	86,817
장기투자증권	249,996	172,974	42,482
지분법적용투자주식	494,468	521,569	445,402
장기대여금	114,173	79,880	101,558
파생상품자산	-	39,649	5,641
기타의 투자자산	16,568	44,734	40,994
유형자산	16,555,765	16,253,027	14,406,331
토지	1,335,672	1,230,927	1,157,308
건물	6,117,313	5,305,484	4,891,463
구축물	375,803	342,898	294,334
기계장치	5,923,143	4,018,986	5,903,475
차량운반구	70,024	80,005	36,686
공구와기구	472,638	553,729	569,173
기타의 유형자산	313,249	328,163	378,289
건설중인자산	1,947,923	4,392,835	1,175,603
무형자산	959,248	774,049	590,589
기타비유동자산	2,392,261	2,021,841	1,538,231
보증금	534,805	551,491	477,508
장기선급금	273,277	235,210	195,937
장기선급비용	644,363	384,497	297,958

이연법인세자산	939,816	850,643	566,828
자산총계	44,756,799	42,372,298	34,584,427
부채			
유동부채	19,973,816	20,400,497	15,078,249
매입채무	6,348,827	4,455,702	4,452,922
단기차입금	2,520,433	6,016,143	4,258,478
유동성장기부채	2,149,914	1,389,926	892,433
미지급금	3,525,684	3,768,714	2,224,216
선수금	546,542	258,737	305,937
예수금	618,023	508,349	323,519
선수수익	60,582	67,855	60,349
미지급비용	2,609,577	2,512,529	1,671,791
미지급법인세	334,230	583,236	303,623
과생상품부채	65,914	77,273	67,040
이연법인세부채	1,782	850	687
판매보증충당부채	797,595	687,228	461,794
우발충당부채	263,527	-	-
기타의 유동부채	131,186	73,955	55,460
비유동부채	7,549,018	7,179,229	6,678,224
사채	2,359,534	3,168,727	3,553,829
장기차입금	2,500,151	2,286,541	1,986,464
퇴직급여충당부채	333,493	369,205	352,891
판매보증충당부채	5,611	10,097	0
이연법인세부채	896,742	634,742	578,227
과생상품부채	55,403	132,012	76,720
우발충당부채	327,466	-	-
기타	1,070,618	577,905	130,093
부채총계	27,522,834	27,579,726	21,756,473
자본			

지배회사지분	10,133,161	8,319,458	7,177,880
자본금	809,169	809,169	809,169
연결자본잉여금	2,668,644	2,651,911	2,559,605
연결자본조정	(44,893)	(44,893)	(44,893)
연결기타포괄손익누계액	657,560	861,547	98,643
연결이익잉여금	6,042,681	4,041,724	3,755,356
소수주주지분	7,100,804	6,473,114	5,650,074
자본총계	17,233,965	14,792,572	12,827,954
부채와 자본총계	44,756,799	42,372,298	34,584,427

연결손익계산서

제8기 2009년 01월 01일 부터 2009년 12월 31일 까지

제7기 2008년 01월 01일 부터 2008년 12월 31일 까지

제6기 2007년 01월 01일 부터 2007년 12월 31일 까지

(단위 : 백만원)

과 목	제8기	제7기	제6기
매출액	72,952,346	63,280,391	53,426,741
매출원가	55,997,877	47,707,085	41,351,661
매출총이익	16,954,469	15,573,306	12,075,080
판매비와 관리비	12,751,058	11,519,259	9,253,647
영업이익	4,203,411	4,054,047	2,821,433
영업외수익	4,882,213	6,566,606	1,888,992
이자수익	231,131	311,211	174,920
임대료	25,970	37,003	29,897
외환차익	3,672,625	5,052,404	919,264
외화환산이익	516,022	580,159	247,791
대손충당금환입	4,839	64,870	4,797
투자자산처분이익	6,467	61,293	42,180
유형자산처분이익	18,047	25,770	57,898

무형자산처분이익	5,344	2,889	267
지분법이익	76,461	93,424	78,095
파생상품거래이익	159,768	165,501	63,321
파생상품평가이익	35,311	92,168	9,802
기타의 영업외수익	130,228	79,914	260,760
영업외비용	5,643,494	9,001,626	2,331,524
이자비용	509,398	464,322	575,766
외환차손	3,593,717	5,276,538	676,695
외화환산손실	192,459	1,511,605	195,102
기부금	25,841	25,551	20,955
투자자산처분손실	951	6,859	2,461
유형자산처분손실	76,646	40,991	59,701
무형자산처분손실	21,896	5,081	1,583
매출채권처분손실	115,660	253,548	307,770
투자자산감액손실	39,217	963	19,661
유형자산감액손실	58,433	126,253	79,208
무형자산감액손실	342	372	56,651
사채상환손실	173	13	19,500
지분법손실	43,558	41,924	19,550
기타의대손상각비	4,940	12,058	9,449
파생상품거래손실	207,131	508,612	85,416
파생상품평가손실	20,823	138,742	92,641
기타의 영업외비용	732,309	588,194	109,415
법인세비용차감전순이익	3,442,130	1,619,027	2,378,901
법인세비용	651,316	480,155	310,203
당기순이익	2,790,814	1,138,872	2,068,698
지배회사지분순이익	2,058,189	438,535	1,228,922
소수주주지분순이익	732,625	700,337	839,776
주당손익			

기본주당순이익 (단위:원)	12,773	2,717	7,625
희석주당순이익 (단위:원)	12,773	2,717	7,625

연결자본변동표

제8기 2009년 01월 01일 부터 2009년 12월 31일 까지

제7기 2008년 01월 01일 부터 2008년 12월 31일 까지

제6기 2007년 01월 01일 부터 2007년 12월 31일 까지

(단위 : 백만원)

구 분	자본금	연결 자본잉여금	연결 자본조정	연결 기타포괄손익 누계액	연결 이익잉여금	소수주주지분	총 계
2007.1.1 (전전기초)	809,169	2,704,897	(44,893)	78,605	2,590,094	4,730,376	10,868,248
회계정책변경누적효과	-	(165,266)	-	5,601	(11,016)	-	(170,681)
수정후 금액	809,169	2,539,631	(44,893)	84,206	2,579,078	4,730,376	10,697,567
연차배당	-	-	-	-	(121,659)	(8,593)	(130,252)
처분후 금액	809,169	2,539,631	(44,893)	84,206	2,457,419	4,721,783	10,567,315
당기순이익	-	-	-	-	1,228,922	839,776	2,068,698
전환권대가의 변동	-	13,607	-	-	-	22,292	35,899
연결범위의 변동 등	-	6,367	-	-	74,634	-	81,001
지분법(부의지분법)자본변동	-	-	-	(52,406)	-	-	(52,406)
과생상품평가손익	-	-	-	(10,287)	-	(16,857)	(27,144)
매도가능증권평가손익	-	-	-	266	-	-	266
해외사업환산차대 등	-	-	-	76,864	(5,619)	83,080	154,325
2007.12.31 (전전기말)	809,169	2,559,605	(44,893)	98,643	3,755,356	5,650,074	12,827,954
2008.1.1 (전기초)	809,169	2,559,605	(44,893)	98,643	3,755,356	5,650,074	12,827,954
연차배당	-	-	-	-	(137,765)	(174,917)	(312,682)
처분후 금액	809,169	2,559,605	(44,893)	98,643	3,617,591	5,475,157	12,515,272
당기순이익	-	-	-	-	438,535	700,337	1,138,872
종속회사 지분율 변동 등에 따른 변동 등	-	92,306	-	-	-	48,367	140,673

지분법(부의지분법)자본변동	-	-	-	97,993	-	24,749	122,742
파생상품평가손익	-	-	-	(1,446)	-	(1,468)	(2,914)
매도가능증권평가손익	-	-	-	9,180	-	16,020	25,200
해외사업환산차대 등	-	-	-	616,289	-	209,952	826,241
기타	-	-	-	40,888	(14,402)	-	26,486
2008.12.31 (전기말)	809,169	2,651,911	(44,893)	861,547	4,041,724	6,473,114	14,792,572
2009.1.1 (당기초)	809,169	2,651,911	(44,893)	861,547	4,041,724	6,473,114	14,792,572
연차배당	-	-	-	-	(57,232)	(130,592)	(187,824)
처분후 금액	809,169	2,651,911	(44,893)	861,547	3,984,492	6,342,522	14,604,748
당기순이익	-	-	-	-	2,058,189	732,625	2,790,814
전환권대가의 변동	-	1,981	-	-	-	1,937	3,918
종속회사 지분율 변동 등에 따른 변동 등	-	14,752	-	-	-	61,514	76,266
지분법(부의지분법)자본변동	-	-	-	(23,478)	-	(24,656)	(48,134)
파생상품평가손익	-	-	-	3,575	-	5,230	8,805
매도가능증권평가손익	-	-	-	(6,052)	-	(9,958)	(16,010)
해외사업환산차대 등	-	-	-	(178,032)	-	(8,410)	(186,442)
2009.12.31 (당기말)	809,169	2,668,644	(44,893)	657,560	6,042,681	7,100,804	17,233,965

연결현금흐름표

제8기 2009년 01월 01일 부터 2009년 12월 31일 까지

제7기 2008년 01월 01일 부터 2008년 12월 31일 까지

제6기 2007년 01월 01일 부터 2007년 12월 31일 까지

(단위 : 백만원)

과 목	제8기	제7기	제6기
영업활동으로 인한 현금흐름	8,550,405	5,854,288	5,035,781
당기순이익(손실)	2,790,814	1,138,872	2,068,698
현금의 유출이 없는 비용등의 가산	7,480,811	8,092,283	6,363,437
감가상각비	4,063,104	3,502,637	3,842,345

무형자산상각비	209,602	176,089	162,574
대손상각비	38,564	17,332	17,827
퇴직급여	269,849	278,364	371,062
판매보증충당부채전입	1,404,588	1,461,925	1,057,943
이자비용(사채할인발행차금상각)	35,031	32,981	47,736
사채상환손실	173	13	19,500
외화환산손실	196,192	1,470,915	108,440
투자자산처분손실	951	6,859	2,461
유형자산처분손실	76,646	40,991	59,701
무형자산처분손실	21,896	5,081	1,583
매출채권처분손실	115,660	253,548	307,770
투자자산손상차손	39,217	963	19,661
유형자산손상차손	58,433	126,253	79,208
무형자산손상차손	342	372	56,651
지분법손실	43,558	41,924	19,550
기타의대손상각비	4,940	12,058	9,449
파생상품거래손실	207,131	508,612	85,416
파생상품평가손실	20,823	138,742	92,641
우발충당부채전입액	590,993	-	-
반품충당부채전입액	79,209	-	-
기타	3,909	16,624	1,919
현금의 유입이 없는 수익등의 차감	(824,499)	(1,066,594)	(361,279)
외화환산이익	(518,249)	(559,527)	(94,244)
대손충당금환입	(4,839)	(64,870)	(4,797)
투자자산처분이익	(6,467)	(61,293)	(42,180)
유형자산처분이익	(18,047)	(25,770)	(57,898)
무형자산처분이익	(5,344)	(2,889)	(267)
지분법이익	(76,461)	(93,424)	(78,095)
파생상품거래이익	(159,768)	(165,501)	(63,321)

과생상품평가이익	(35,311)	(92,168)	(9,802)
기 타	(13)	(1,152)	(10,675)
영업활동으로 인한 자산부채의 변동	(896,721)	(2,310,273)	(3,035,075)
매출채권의 증가	(1,783,345)	(1,054,126)	(1,796,415)
미수금의 감소(증가)	96,893	(23,790)	(407,357)
미수수익의 감소(증가)	108,284	(276,173)	(32,941)
선급금의 증가	(71,735)	(5,984)	(20,820)
선급비용의 감소(증가)	3,387	(85,244)	(44,281)
선급법인세의 감소(증가)	126,471	(92,238)	(94,038)
기타의 유동자산의 감소(증가)	299,569	(277,851)	4,344
재고자산의 증가	(151,585)	(717,150)	(46,861)
장기선급금의 증가	(102,060)	(98,099)	(46,432)
장기선급비용의 증가	(299,327)	(116,447)	(53,408)
이연법인세자산의 증가	(424,509)	(238,090)	(308,707)
매입채무의 증가	1,861,507	42,227	469,621
미지급비용의 증가	140,341	833,913	250,142
미지급금의 증가(감소)	(213,433)	287,836	(101,079)
예수금의 증가(감소)	109,690	158,658	(43,346)
미지급법인세의 증가(감소)	(249,007)	278,478	108,128
선수금의 증가(감소)	279,540	(47,806)	(42,114)
선수수익의 증가(감소)	(7,273)	7,506	14,237
판매보증충당부채의 감소	(1,298,707)	(1,226,394)	(944,263)
기타의 유동부채의 증가	(21,508)	18,653	34,176
기타의 고정부채의 증가	612,759	452,434	66,335
이연법인세부채의 증가(감소)	280,664	52,904	366,656
배당금의 수취	91,691	55,852	3,306
퇴직금의 지급	(276,122)	(194,804)	(212,824)
퇴직급여충당부채 관계사 전입출액	(5,369)	(3,610)	(799)
퇴직보험예치금의 감소(증가)	27,182	(42,003)	(158,376)

퇴직연금운용자산의 증가	(32,699)	-	-
국민연금전환금의 감소	1,980	1,075	2,041
투자활동으로 인한 현금흐름	(5,682,278)	(5,495,866)	(3,069,269)
투자활동으로 인한 현금유입액	4,201,449	3,035,685	509,760
단기금융상품의 처분	3,555,000	2,050,106	63,042
단기투자자산의 처분	195	329	320
장기금융상품의 처분	68,510	30,759	62,771
단기대여금의 감소	74,215	949	7,090
장기투자증권의 처분	7,282	94,573	49,138
장기대여금의 감소	44,667	68,130	23,648
파생상품의 처분	71,576	74,558	19,592
유형자산의 처분	230,844	590,163	225,449
무형자산의 처분	9,500	8,776	1,156
보증금의 감소	119,084	75,754	57,554
기타의 투자자산의 감소	20,576	41,588	-
투자활동으로 인한 현금유출액	(9,883,727)	(8,531,551)	(3,579,029)
단기금융상품의 취득	(4,173,000)	(3,370,000)	(785,080)
단기투자자산의 취득	(661)	(598)	(48)
장기금융상품의 취득	(40,352)	(134,377)	(25,253)
단기대여금의 증가	(27,252)	(32,106)	-
장기투자증권의 취득	(162,055)	(215,137)	(25,747)
장기대여금의 증가	(85,308)	(57,793)	(12,518)
파생상품의 취득	(131,841)	(390,243)	(10,358)
유형자산의 취득	(4,826,204)	(3,971,559)	(2,468,303)
무형자산의 취득	(344,927)	(215,398)	(129,830)
보증금의 증가	(92,127)	(144,340)	(96,266)
기타의 투자자산의 증가	-	-	(25,626)
재무활동으로 인한 현금흐름	(3,497,657)	1,043,476	(1,546,823)
재무활동으로 인한 현금유입액	5,898,878	6,650,822	6,560,642

단기차입금의 차입	3,701,073	5,894,622	4,438,102
중속회사의 유상증자	1,000	141,810	-
사채의 발행	1,373,302	-	1,228,020
장기차입금의 차입	960,916	484,537	694,230
해외사업환산대(차)의 증가	(137,413)	129,853	200,290
채무활동으로 인한 현금유출액	(9,396,535)	(5,607,346)	(8,107,465)
단기차입금의 상환	(7,200,242)	(4,307,397)	(5,164,204)
유동성장기부채의 상환	(1,389,926)	(908,959)	(1,469,725)
지배회사의 배당금의 지급	(57,232)	(137,765)	(121,659)
중속회사의 배당금의 지급	(130,592)	(174,917)	(8,593)
사채의 상환	(400,000)	(78,308)	(591,398)
장기차입금의 상환	(218,543)	-	(751,886)
연결실체의 변동으로 인한 현금의 증가	26,188	2,734	3,663
현금의 증가(감소)	(603,342)	1,404,632	423,352
기초의 현금	3,929,286	2,524,654	2,101,302
기말의 현금	3,325,944	3,929,286	2,524,654

연결재무제표에 대한 주석은 연결재무제표에 대한 감사보고서 주석사항을 참조

XII. 부속명세서

해당사항 없음

【 전문가의 확인 】

1. 전문가의 확인

해당사항 없음

2. 전문가와의 이해관계

해당사항 없음